



Statistiche flash



Settore Servizi digitali e integrazione dati. Ufficio regionale di statistica

14 Marzo 2023

Esportazioni nel 2022 in Toscana e in Italia

Regione Toscana

**Direzione Sistemi informativi, infrastrutture tecnologiche e innovazione
Settore “Servizi digitali e integrazione dati. Ufficio regionale di Statistica”**

1. Introduzione sulle esportazioni nel 2022 in Toscana e in Italia

Gli ultimi dati Istat sulle esportazioni nel quarto trimestre 2022 permettono di fare un bilancio dell'intero 2022. La ripresa iniziata nei mesi successivi alle prime fasi della pandemia, che ha portato alla contrazione delle esportazioni nel 2020 rispetto al 2019, continua nel 2021 e nel 2022 registrando, in termini tendenziali, una variazione positiva per tutte le regioni, escluso il Molise, e le ripartizioni territoriali italiane. La crescita nel 2022, pur restando molto sostenuta, rispetto a quanto registrato nel 2021, è sostanzialmente stazionaria per il Nord-ovest e in rallentamento per le altre ripartizioni escluso il Mezzogiorno trascinato soprattutto dall'andamento delle esportazioni nelle Isole¹.

■ Le esportazioni tra il 2021 e il 2022 (valori in milioni di euro) (Tavole 1 e 2)

- ✓ In **Toscana aumentano** da **47.932** (mil. di euro) a **54.771** (mil. di euro) **(+14,3%)**;
- ✓ In **Italia aumentano** da **520.771** (mil. di euro) a **624.711** (mil. di euro) **(+20,0%)** con i maggiori contributi forniti dall'aumento delle vendite di articoli farmaceutici, chimico-medicinali e botanici da Marche e Toscana, di metalli di base e prodotti in metallo dalla Lombardia e di prodotti petroliferi raffinati da Sicilia e Sardegna nonostante la contrazione delle esportazioni di autoveicoli da Abruzzo, Lombardia, Toscana, Molise e Lazio.

■ Composizione esportazioni regionali 2022 sul totale nazionale (Tavola 1 e Grafico 2)

- ✓ Il "peso" delle **esportazioni toscane** risulta **diminuito** (da **9,2%** a **8,8%**).

Sono alcuni dei principali dati divulgati il 14 marzo 2023 da Istat nel comunicato "[Le esportazioni delle regioni italiane – IV° trimestre 2022](#)" e nella [banca dati Istat \(I.Stat\)](#). L'Ufficio regionale di statistica della Regione Toscana ha aggiornato e diffuso le **serie storiche regionali e nazionali** con i nuovi dati Istat, per evidenziare le tendenze annuali del **fenomeno delle esportazioni** in Toscana, in Italia e nelle ripartizioni geografiche italiane. Per confronti con le ripartizioni geografiche e le altre regioni è possibile accedere alle [Statistiche dinamiche](#) sulla pagina del minisito regionale [Statistiche](#).

Avvertenze: i dati analizzati e presentati sono aggiornati al momento della stesura del rapporto, ma i valori contenuti nella banca dati di provenienza I.Stat (sul sito "[Istat](#)" sezione a sinistra *Banche dati*, "*I.Stat: la banca dati generale dell'Istat*") possono essere soggetti ad aggiornamenti successivi da parte di Istat.

Per approfondimenti: consulta la pagina "Banche Dati", sezione "I.Stat: la banca dati generale dell'Istat" sull'homepage del sito www.istat.it.

¹ Per la composizione delle ripartizioni vedi il Glossario a pagina 7

2. Grafici sul trend, sulla composizione e sulle variazioni delle esportazioni

Grafico 1 - Trend delle esportazioni della Toscana, dell'Italia e delle ripartizioni Nord, Centro e Mezzogiorno, 1° trimestre 2005 – 4° trimestre 2022 (numeri indice con base media 2015 = 100).

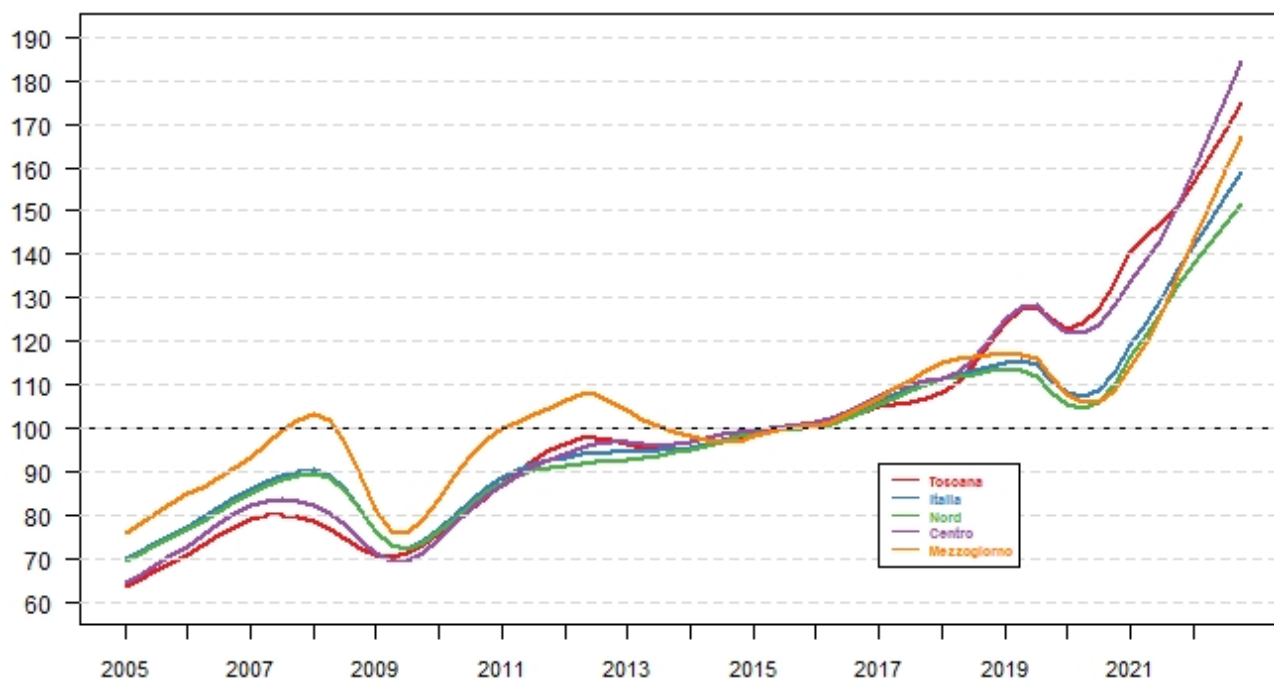

Fonte: Elaborazioni Settore "Servizi digitali e integrazione dati. Ufficio regionale di Statistica" su dati Istat – Rilevazione commercio estero (Ue, extra Ue)

Il Grafico 1 mostra l'andamento nel medio-lungo periodo delle esportazioni al netto delle oscillazioni stagionali: la serie storica indica una crescita del trend delle esportazioni toscane fino al 2019, con una contrazione successiva delle esportazioni per l'emergenza sanitaria e una ripresa iniziata nel 2020, proseguita nel 2021 e nel 2022.

La composizione percentuale (Tavola 1 e 2) evidenzia il "peso" delle esportazioni di ogni territorio rispetto al totale nazionale: il "**peso**" delle esportazioni toscane nel 2022 risulta **diminuito** rispetto all'anno precedente (da **9,2%** a **8,8%**) (Grafico 2).

In **Toscana** nel 2022, in linea con la maggior parte delle regioni italiane, si rileva un export in **aumento** rispetto al 2021 (**+14,3%**) in un contesto nazionale di segnali di ripresa dopo l'emergenza Covid – 19 con un aumento tendenziale dell'Italia che si attesta a **+20,0%**. Diversamente si registra una variazione negativa dell'export in Molise (-12,2%) (Grafico 3): per le regioni con volumi di esportazione modesti (ad esempio proprio il Molise, la Basilicata, la Valle d'Aosta e la Calabria) anche piccole variazioni in termini di valore assoluto possono comportare rilevanti variazioni percentuali.

Tavola 1 - Esportazioni 2021-2022 per regioni. Composizione percentuale sul totale Italia e variazioni 2021-2022 (valori assoluti in milioni di euro e valori percentuali).

Territorio di riferimento	2021		2022		Variazioni % 2021-2022
	mln di euro	% ⁽¹⁾	mln di euro	% ⁽¹⁾	
Piemonte	49.817	9,57	59.024	9,45	18,48
Val d'Aosta	718	0,14	960	0,15	33,70
Liguria	7.951	1,53	10.559	1,69	32,80
Lombardia	136.513	26,21	162.606	26,03	19,11
Trentino Alto Adige	10.250	1,97	11.912	1,91	16,21
<i>Provincia Autonoma Bolzano</i>	5.821	1,12	6.760	1,08	16,13
<i>Provincia Autonoma Trento</i>	4.430	0,85	5.152	0,82	16,30
Veneto	70.808	13,60	82.141	13,15	16,01
Friuli Venezia Giulia	18.185	3,49	22.169	3,55	21,91
Emilia Romagna	73.380	14,09	84.099	13,46	14,61
Toscana	47.932	9,20	54.771	8,77	14,27
Umbria	4.703	0,90	5.820	0,93	23,75
Marche	12.603	2,42	22.940	3,67	82,02
Lazio	28.648	5,50	32.284	5,17	12,69
Abruzzo	8.678	1,67	8.859	1,42	2,09
Molise	1.156	0,22	1.015	0,16	-12,20
Campania	13.305	2,55	17.214	2,76	29,38
Puglia	8.758	1,68	10.054	1,61	14,80
Basilicata	2.824	0,54	2.836	0,45	0,42
Calabria	558	0,11	723	0,12	29,57
Sicilia	10.631	2,04	16.585	2,65	56,01
Sardegna	5.555	1,07	8.986	1,44	61,76

Fonte: Elaborazioni Settore "Servizi digitali e integrazione dati. Ufficio regionale di Statistica" su dati Istat – Rilevazione commercio estero (Ue, extra Ue)

(1) Le percentuali delle province autonome di Trento e Bolzano sono calcolate sul totale Italia

Tavola 2 – Esportazioni 2021-2022 per ripartizioni geografiche e Italia. Composizione percentuale sul totale Italia e variazioni 2021-2022 (valori assoluti in milioni di euro e valori percentuali).

Territorio di riferimento	2021		2022		Variazioni % 2021-2022
	mln di euro	%	mln di euro	%	
Nord	367.623	70,59	433.474	69,39	17,91
<i>Nord-ovest</i>	194.999	37,44	233.151	37,32	19,57
<i>Nord-est</i>	172.624	33,15	200.323	32,07	16,05
Centro	93.886	18,03	115.816	18,54	23,36
Mezzogiorno	51.463	9,88	66.274	10,61	28,78
<i>Sud</i>	35.277	6,77	40.702	6,52	15,38
<i>Isole</i>	16.186	3,11	25.572	4,09	57,99
Non indicato	7.800	1,50	9.148	1,46	17,28
Italia	520.771	100,00	624.711	100,00	19,96

Fonte: Elaborazioni Settore "Servizi digitali e integrazione dati. Ufficio regionale di Statistica" su dati Istat – Rilevazione commercio estero (Ue, extra Ue)

(1) Le percentuali delle ripartizioni Nord-ovest, Nord-est, Sud e Isole sono calcolate sul totale Italia

Grafico 2 - Composizione percentuale delle esportazioni delle regioni italiane e delle province autonome sul totale Italia nel 2022 (valori percentuali)

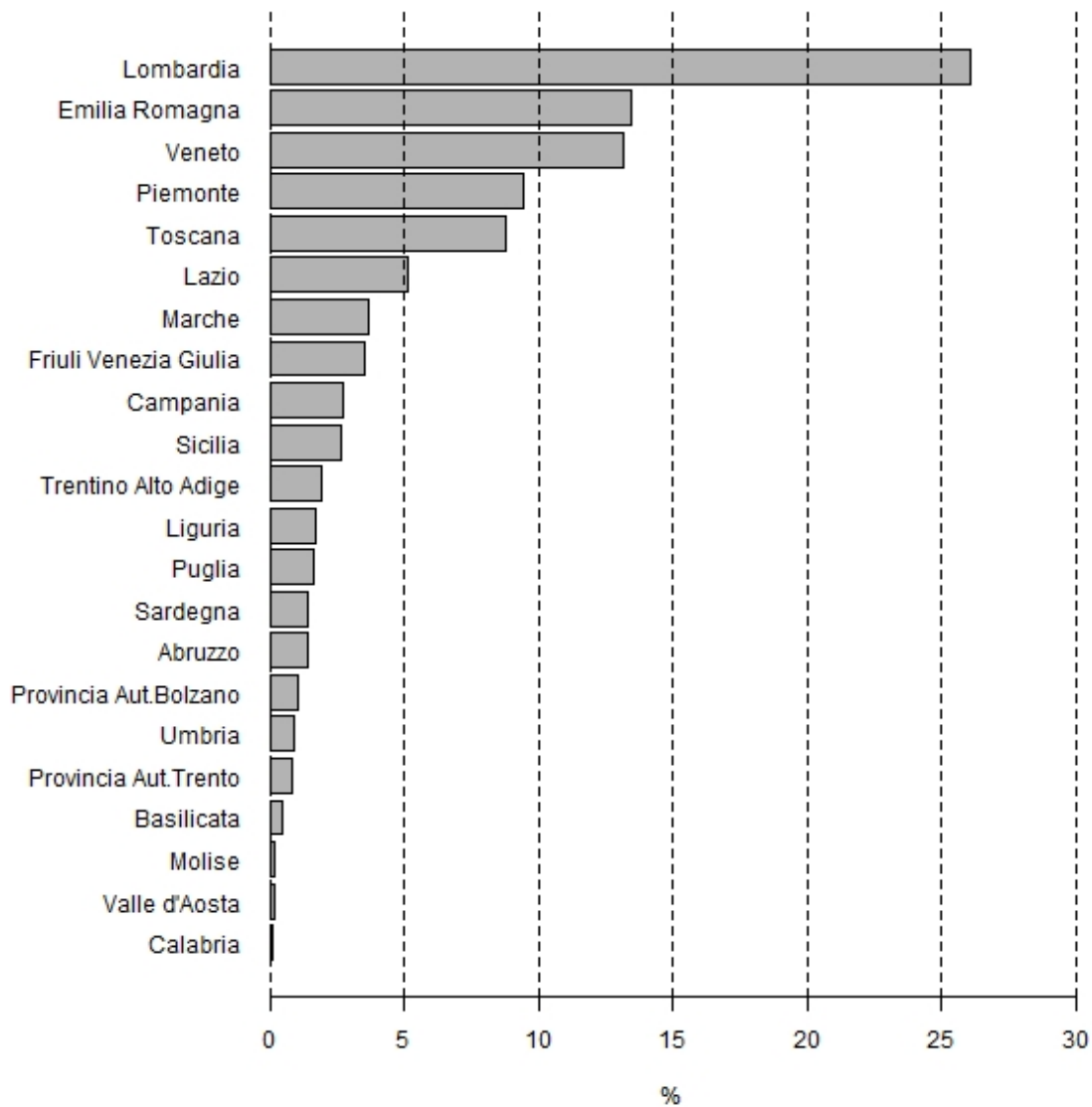

Fonte: Elaborazioni Settore "Servizi digitali e integrazione dati. Ufficio regionale di Statistica" su dati Istat – Rilevazione commercio estero (Ue, extra Ue)

Grafico 3 - Variazione 2021-2022 delle esportazioni per Italia, regioni e ripartizioni geografiche italiane (valori percentuali).

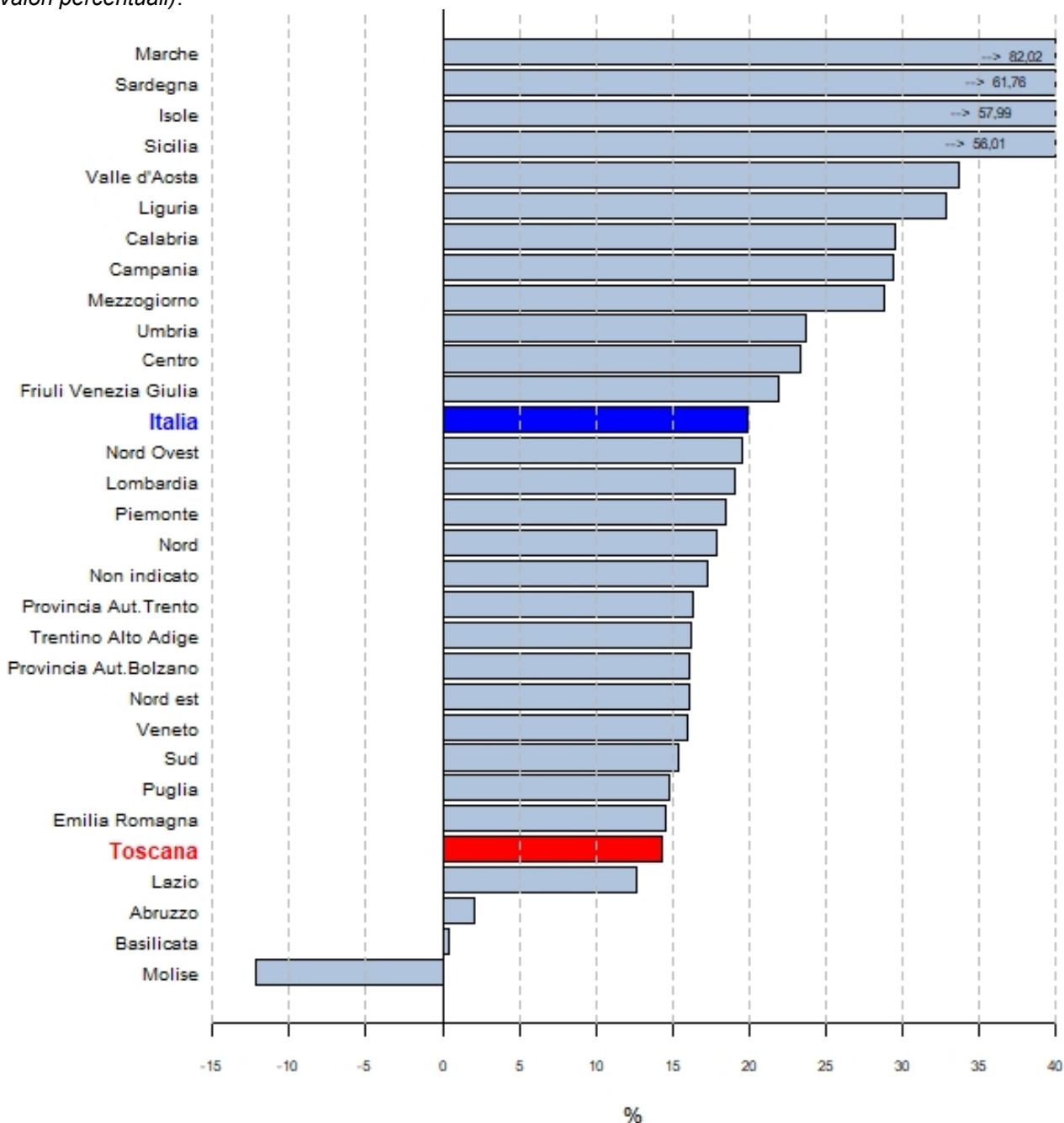

Fonte: Elaborazioni Settore "Servizi digitali e integrazione dati. Ufficio regionale di Statistica" su dati Istat – Rilevazione commercio estero (Ue, extra Ue)

3. Nota sulla rilevazione

Le statistiche territoriali sull'export, elaborazioni dei dati raccolti dalle rilevazioni Intrastat (dati sui flussi commerciali intracomunitari) ed Extrastat (dati sui flussi commerciali con i paesi non UE), sono state prodotte nel contesto del dopo emergenza Covid-19: al fine di gestire le discontinuità prodotte da tale emergenza sulle serie storiche è stata operata da Istat una revisione dei modelli di destagionalizzazione, coerentemente alle linee guida metodologiche indicate da Eurostat, disponibili alla pagina web [Covid-19: Support for statisticians](#). I dati utilizzati nel presente rapporto sono dati grezzi non destagionalizzati.

I dati di commercio estero sono soggetti a una revisione al fine di incorporare ulteriori informazioni che si rendono disponibili successivamente alla prima pubblicazione, per essere definitivamente consolidati nel mese di Ottobre dell'anno successivo.

Per ulteriori dettagli consultare la nota metodologica da pagina 7 del [comunicato Istat "Esportazioni delle regioni italiane – IV trimestre 2022"](#).

4. Glossario

Aree geografiche e geoeconomiche (definizione sintetica per la rilevazione)

- **Area UE:** Paesi appartenenti all'Unione europea suddivisi in Paesi che adottano l'euro come moneta ufficiale (Area Euro) e Paesi che non aderiscono all'euro (Area non Euro)
 1. Area Euro: Austria, Belgio, Cipro, Estonia, Finlandia, Francia, Germania, Grecia, Irlanda, Italia, Lettonia, Lituania, Lussemburgo, Malta, Paesi Bassi, Portogallo, Slovacchia, Slovenia, Spagna.
 2. Area non Euro: Bulgaria, Croazia, Danimarca, Polonia, Repubblica ceca, Romania, Svezia, Ungheria.
- **Area non UE:** tutti gli altri Paesi del Resto del mondo con particolare nota per Andorra, Città del Vaticano, Principato di Monaco e San Marino che usano l'euro come moneta ufficiale, ma che non sono ufficialmente membri dell'Unione europea.

Numero indice: il numero indice rappresenta il valore al tempo t di una variabile fatto pari a 100 il valore di tale variabile al tempo 0 di riferimento o periodo base (il periodo base per le elaborazioni effettuate nel rapporto viene considerato il 2015, cioè base media 2015 = 100).

Ripartizioni geografiche: costituiscono una suddivisione geografica del territorio nazionale e sono così articolate:

- **Nord**
 - (Nord-ovest) Piemonte, Valle d'Aosta, Liguria, Lombardia;
 - (Nord-est) Trentino-Alto Adige, Veneto, Friuli-Venezia Giulia, Emilia-Romagna;
- **Centro**
 - Toscana, Umbria, Marche, Lazio;
- **Mezzogiorno**
 - (Sud) Abruzzo, Molise, Campania, Puglia, Basilicata, Calabria;
 - (Isole) Sicilia, Sardegna.

Trend: andamento nel medio-lungo periodo al netto delle oscillazioni stagionali in un tempo scelto rispetto al valore medio dell'anno 2015 preso come riferimento e fatto pari a 100.

Variazione tendenziale: variazione rispetto allo stesso trimestre dell'anno precedente