

Regione
Toscana

Repubblica Italiana



BOLLETTINO UFFICIALE

della Regione Toscana

PARTE PRIMA n. 63

mercoledì, 27 novembre 2024

Firenze

Bollettino Ufficiale: piazza dell'Unità Italiana, 1 - 50123 Firenze

E-mail: redazione@regione.toscana.it

Il Bollettino Ufficiale della Regione Toscana è pubblicato esclusivamente in forma digitale, la pubblicazione avviene di norma il mercoledì, o comunque ogni qualvolta se ne ravvisi la necessità, ed è diviso in tre parti separate.

L'accesso alle edizioni del B.U.R.T., disponibili sul sito WEB della Regione Toscana, è libero, gratuito e senza limiti di tempo.

Nella **Parte Prima** si pubblicano lo Statuto regionale, le leggi e i regolamenti della Regione, nonché gli eventuali testi coordinati, il P.R.S. e gli atti di programmazione degli Organi politici, atti degli Organi politici relativi all'interpretazione di norme giuridiche, atti relativi ai referendum, nonché atti della Corte Costituzionale e degli Organi giurisdizionali per gli atti normativi coinvolgenti la Regione Toscana, le ordinanze degli organi regionali.

Nella **Parte Seconda** si pubblicano gli atti della Regione, degli Enti Locali, di Enti pubblici o di altri Enti ed Organi la cui pubblicazione sia prevista in leggi e regolamenti dello Stato o della Regione, gli atti della Regione aventi carattere diffusivo generale, atti degli Organi di direzione amministrativa della Regione aventi carattere organizzativo generale.

Nella **Parte Terza** si pubblicano i bandi e gli avvisi di concorso, i bandi e gli avvisi per l'attribuzione di borse di studio, incarichi, contributi, sovvenzioni, benefici economici e finanziari e le relative graduatorie della Regione, degli Enti Locali e degli altri Enti pubblici, si pubblicano inoltre ai fini della loro massima conoscibilità, anche i bandi e gli avvisi disciplinati dalla legge regionale 13 luglio 2007, n. 38 (Norme in materia di contratti pubblici e relative disposizioni sulla sicurezza e regolarità del lavoro).

Ciascuna parte, comprende la stampa di Supplementi, abbinata all'edizione ordinaria di riferimento, per la pubblicazione di atti di particolare voluminosità e complessità, o in presenza di specifiche esigenze connesse alla tipologia degli atti.

Sommario

Sommario	2
SEZIONE III	4
COMMISSARI REGIONALI	
- Ordinanze	5
ORDINANZA 19 novembre 2024, n. 135	
DCM 03/11/2023 - OCDPC n. 1037 del 05/11/2023 DCM 05/12/2023. Contributo di immediato sostegno di cui al comma 2, dell'art. 25, del D.lgs. n. 1/2018, lettera c). Approvazione delle modalità e tempistiche per ammissibilità, delle indicazioni ai Comuni per l'istruttoria, del terzo elenco dei soggetti ammissibili e del secondo elenco dei soggetti ammessi all'erogazione dell'anticipazione.	
.....	5
ORDINANZA 19 novembre 2024, n. 136	
Casse di espansione di Figline lotto Prulli sito nei Comuni di Reggello e di Figline e Incisa Valdarno (FI), cod. intervento 09IR002/G4_2 - Servizi di indagini geotecniche e sismiche (comprehensive di analisi di laboratorio), progettazione esecutiva, coordinamento della sicurezza in fase di progettazione, direzione lavori, coordinamento della sicurezza in fase di esecuzione e tutor di cantiere Modifiche contrattuali ai sensi dell'art. 106, comma 1, lettere a) e c), del D.Lgs. n. 50/2016 (CIG: 8141748EFB, CUP: D17B14000280003).	
.....	37
ORDINANZA 19 novembre 2024, n. 137	
D.L. 91/2014 conv. in L. 116/2014 D.L. 133/2014 conv. in L. 164/2014 - L 221/2016 - Accordo di Programma del 3.11.2010 - Quinto Atto Integrativo Piano nazionale 2023 - Intervento denominato Adeguamento del Torrente Camaioire alla portata duecentennale - Codice rendis originario 09IR192/G1 e nuovo codice Rendis da PN2023 09IR012/IF". CUPJ36B19000620001. Rimodulazione quadro economico e approvazione progetto esecutivo secondo tratto intervento.	
.....	49

ORDINANZA 19 novembre 2024, n. 138	
D.C.M. 3 novembre 2023 - O.C.D.P.C. 1037 del 5 novembre 2023 - Eccezionali eventi meteorologici verificatisi a partire dal giorno 2 novembre 2023 nel territorio delle province di Firenze, Livorno, Pisa, Pistoia, Prato nonchè Massa Carrara e Lucca - Impegno di spesa a favore dei beneficiari volontariato ai sensi degli articoli 39 e 40 D.Lgs. 1/2018.	
.....	87
ORDINANZA 19 novembre 2024, n. 139	
D.L. 91/2014 conv. in L. 116/2014 D.L. 133/2014 conv. in L. 164/2014 - L. 221/2016 -Accordo di Programma del 3.11.2010 .Piano Nazionale 2021. Intervento denominato Gora di Stiava ripristino argini e adeguamento portata duecentennale IV lotto-codice 09IR015/G4, CUP E77B14000360005. Affidamento del servizio di indagini geognostiche funzionali alla progettazione (CIG B3FF00FB0C), nomina RUP e D.E.C.	
.....	95
ORDINANZA 19 novembre 2024, n. 140	
Adeguamento del SAL 3 dell'appalto Cassa di espansione sul Torrente Stella in LocalitàPontassio nel Comune di Quarrata, "D.L. 91/2014 - D.L. 133/2014 - Accordo di Programma del 3.11.2010 Terzo atto integrativo Intervento codice 09IR504/G1", in coerenza alle previsioni di cui all'art. 26 del Decreto Legge 17 maggio 2022, n. 50. (CUP: D87B17000060002 - CIG: 8990283839).	
.....	119

SEZIONE III





REGIONE TOSCANA

Ordinanza commissariale N° 135 del 19/11/2024

Oggetto:

DCM 03/11/2023 - OCDPC n. 1037 del 05/11/2023 - DCM 05/12/2023. Contributo di immediato sostegno di cui al comma 2, dell'art. 25, del D.lgs. n. 1/2018, lettera c). Approvazione delle modalità e tempistiche per ammissibilità, delle indicazioni ai Comuni per l'istruttoria, del terzo elenco dei soggetti ammissibili e del secondo elenco dei soggetti ammessi all'erogazione dell'anticipazione.

Gestione Commissariale: Eventi calamitosi, dal 2 novembre 2023, nelle province di Firenze, Pisa, Pistoia, Livorno e Prato

Direzione Proponente: DIREZIONE DIFESA DEL SUOLO E PROTEZIONE CIVILE

Struttura Proponente: SETTORE ATTIVITA' TRASVERSALI E STRATEGICHE PER LA DIFESA DEL SUOLO E LA PROTEZIONE CIVILE

Dirigente Responsabile: Nicola CHECCHI

Pubblicità / Pubblicazione: Atto pubblicato su BURT e Banca Dati (PBURT/PBD)

ALLEGATI N°6

ALLEGATI

Denominazione	Pubblicazione	Riferimento
A	Si	Indicazioni ai Comuni per istruttoria del contributo di immediato sostegno ai privati
B_	Si	Modalità di rendicontazione del contributo di immediato sostegno al tessuto sociale nei confronti dei nuclei familiari
C	No	Terzo elenco domande ammissibili a contributo
D	No	Secondo elenco delle anticipazioni di contributo erogabili
E	Si	Terzo elenco domande ammissibili a contributo pubblicabile
F	Si	Secondo elenco delle anticipazioni di contributo erogabili pubblicabile

ATTI COLLEGATI N°0

Il presente atto è pubblicato in Amministrazione Trasparente ai sensi articolo 42 Dlgs 33/2013

Allegati n. 6

- A* *Indicazioni ai Comuni per istruttoria del contributo di immediato sostegno ai privati*
cfce66add7b88922b68684f6afc6261e4c66bd86b1de27f80a349576bfff45e1
- B_* *Modalità di rendicontazione del contributo di immediato sostegno al tessuto sociale nei confronti dei nuclei familiari*
83cd5391b73394ab3c039bad0560b56c611c330d2f8f1fa1060d46f98eb557ee
- C* *Terzo elenco domande ammissibili a contributo*
d15e6294de3df0c032926aae8523ca8b3d13ca1bd8d841913614c35792902ef5
- D* *Secondo elenco delle anticipazioni di contributo erogabili*
291367a7aa38b89e1892ebe503293772cdac8c57cfb63a1a4924c0ef356e4d40
- E* *Terzo elenco domande ammissibili a contributo pubblicabile*
0320248ebe4cd973ff430e33f4e2545dfeb581d8146608c015a9d5a3aa3c6e32
- F* *Secondo elenco delle anticipazioni di contributo erogabili pubblicabile*
81f6085d93d694ead98634fc36b815877daef066339fe1b83badf39ada0991e2

IL COMMISSARIO DELEGATO

VISTO il Decreto legislativo n.1/2018 “Codice della Protezione civile” e successive modifiche ed integrazioni;

VISTA la delibera del Consiglio dei Ministri del 3 novembre 2023, pubblicata sulla Gazzetta Ufficiale n. 265 del 13 novembre 2023, con la quale è stato dichiarato, per dodici mesi, lo stato di emergenza in conseguenza degli eccezionali eventi meteorologici verificatisi a partire dal giorno 2 novembre 2023 nel territorio delle province di Firenze, Livorno, Pisa, Pistoia e Prato;

VISTA la delibera del Consiglio dei Ministri del 5 dicembre 2023, pubblicata sulla Gazzetta Ufficiale n. 295 del 19 dicembre 2023, con la quale è stato esteso lo stato di emergenza al territorio delle Province di Massa-Carrara e di Lucca in conseguenza delle ulteriori ed eccezionali avverse condizioni meteorologiche verificatesi a partire dal 29 ottobre 2023;

VISTA la delibera del Consiglio dei Ministri del 21 ottobre 2024, in corso di pubblicazione sulla Gazzetta Ufficiale, con la quale è stato prorogato, per dodici mesi, lo stato di emergenza in conseguenza degli eccezionali eventi meteorologici verificatisi a partire dal 29 ottobre 2023 nelle Province di Massa-Carrara e di Lucca e delle ulteriori eccezionale avverse condizioni meteorologiche verificatesi a partire dal giorno 2 novembre 2023 nel territorio delle province di Firenze, Livorno, Pisa, Pistoia e Prato;

VISTA l’Ordinanza del Capo del Dipartimento della Protezione Civile (OCDPC) n. 1037 del 5 novembre 2023, pubblicata sulla Gazzetta Ufficiale n. 264 dell’11 novembre 2023, recante “Primi interventi urgenti di protezione civile in conseguenza degli eccezionali eventi meteorologici verificatisi a partire dal giorno 2 novembre 2023 nel territorio delle province di Firenze, Livorno, Pisa, Pistoia e Prato”;

VISTA l’Ordinanza del Capo del Dipartimento della Protezione Civile (OCDPC) n. 1041 del 17/11/2023, pubblicata sulla Gazzetta Ufficiale n. 276 del 25 novembre 2023, recante “Ulteriori interventi urgenti di protezione civile in conseguenza degli eccezionali eventi meteorologici verificatisi a partire dal giorno 2 novembre 2023 nel territorio delle province di Firenze, Livorno, Pisa, Pistoia e Prato”;

Tenuto conto che con la DCM 3/11/2023 sono stati assegnati alla Regione Toscana euro 5.000.000,00 per l’attuazione dei primi interventi urgenti nelle more della valutazione dell’effettivo impatto dell’evento in rassegna;

Preso atto della nota del Ministero dell’Economia e delle Finanze prot. MEF - RGS - Prot. 255871/2023 del 08/11/2023 (prot. reg. n. 0509232 del 09/11/2023), con la quale è stata comunicata l’apertura della contabilità speciale n. 6425, intestata a “COMDEL O. 1037-23 ZN TOSCANA”, ai sensi dell’art. 9, comma 2 della OCDPC n. 1037/2023;

Visto, in particolare, quanto disposto dai seguenti articoli della citata OCDPC n. 1037/2023:

- articolo 1:
 - al comma 1 la nomina del Presidente della Regione Toscana a Commissario delegato;
 - al comma 2 la possibilità per il Commissario delegato di avvalersi delle strutture e degli uffici regionali, provinciali e comunali, oltre che delle amministrazioni centrali e periferiche dello Stato, nonché individuare soggetti attuatori, ivi comprese società in house o partecipate dagli enti territoriali interessati, che agiscono sulla base di specifiche direttive, senza nuovi o maggiori oneri per la finanza pubblica;
- articolo 4:

- al comma 1 l'attivazione delle prime misure economiche di cui all'articolo 25 comma 2 lettera c) per i nuclei familiari la cui abitazione principale, abituale e continuativa, sia stata compromessa a causa degli eventi in oggetto, e il loro invio al Dipartimento di protezione civile;
- al comma 3 i criteri ed i massimali per l'attivazione dei contributi predetti anche in favore delle attività economiche e produttive;
- al comma 6 la possibilità di effettuare la ricognizione anche con riferimento all'articolo 25, comma 2, lettera e) del citato articolo 25;

Richiamato il D.L. 29 marzo 2024, n. 39 conv. in L 23 maggio 2024, n. 67, il quale all'art. 9, comma 1, dispone che *“Per la realizzazione degli interventi previsti dall'articolo 25, comma 2, lettera c), del codice della protezione civile, di cui al decreto legislativo 2 gennaio 2018, n. 1, una quota pari a 66 milioni di euro delle risorse di cui all'articolo 7, comma 3, del decreto-legge 29 settembre 2023, n. 132, convertito, con modificazioni, dalla legge 27 novembre 2023, n. 170, è destinata ai territori colpiti dall'emergenza derivante dagli eccezionali eventi meteorologici verificatisi sul territorio della Regione Toscana nel mese di novembre 2023 e per i quali è stato dichiarato lo stato di emergenza con delibere del Consiglio dei ministri del 3 novembre 2023 e del 5 dicembre 2023, pubblicate, rispettivamente, nella Gazzetta Ufficiale n. 265 del 13 novembre 2023 e n. 295 del 19 dicembre 2023.”*;

Richiamate le Ordinanze commissariali:

- n.91 del 9 novembre 2023 con la quale, ai sensi dell'articolo 1 comma 2 della OCDPC n. 1037/2023, sono state individuate le strutture di supporto per l'espletamento dell'attività ed approvato le prime disposizioni organizzative;
- n.98 del 15 novembre 2023 con la quale è stata approvata la prima ricognizione dei Comuni ricadenti nel territorio delle Province per le quali è stato deliberato lo stato di emergenza di rilievo nazionale, e la successiva ordinanza integrativa n. 108 del 1 dicembre 2023;
- n.101 del 18 novembre 2023 con la quale, ai sensi dell'art. 1 comma 2 OCDPC n. 1037/2023, sono stati individuati i soggetti attuatori, in seguito integrati con le ordinanze n. 128 e 129 del 22 dicembre 2023;
- n.107 del 1 dicembre 2023 con la quale sono state approvate le modalità ed i termini per la ricognizione dei danni e la presentazione della domanda di contributo per l'immediato sostegno di cui all'art. 25, comma 2, lett. c) del D.lgs. n. 1/2018 e la successiva ordinanza n. 4 del 25/01/2024 con la quale, tra l'altro, i termini per la presentazione della suddetta domanda sono stati riaperti;
- n.108 del 1 dicembre 2023 con la quale è stato integrato l'elenco dei comuni di cui all'allegato A dell'Ordinanza commissariale n. 98 del 15 novembre 2023, ricadenti nell'ambito territoriale delle Province individuate con la Delibera del Consiglio dei Ministri del 3 novembre 2023;
- n.128 del 22 dicembre 2023 con la quale sono stati estesi al territorio delle Province di Massa-Carrara e Lucca gli effetti dello stato di emergenza dichiarato con Delibera del Consiglio dei Ministri del 3 novembre 2023 ed è stata approvata la ricognizione dei comuni interessati;
- n.129 del 22 dicembre 2023 con cui sono stati prorogati i termini per la presentazione dei moduli di ricognizione danni e delle domande di contributo per la procedura di immediato sostegno di cui all'Ordinanza n. 107 del 1 dicembre 2023 ed è stata estesa la ricognizione anche ai comuni delle province di Massa-Carrara e Lucca individuati dall'ordinanza n.128 del 22 dicembre 2023;
- n.4 del 25 gennaio 2024 con cui sono stati ulteriormente prorogati i termini per la presentazione dei moduli di ricognizione danni e delle domande di contributo per la procedura di immediato sostegno di cui all'Ordinanza n. 129 del 22 dicembre 2023;
- n.63 del 21 giugno 2024 con cui sono state assegnate le risorse di cui all'art.9, comma 1 del DL 29 marzo 2024, n. 39, sono state impartite le prime disposizioni per l'attuazione degli

interventi previsti dall'articolo 25, comma 2, lettera c), del d.lgs. n. 1/2018 e sono state individuate le strutture regionali competenti;

PRESO ATTO che, ai sensi di quanto stabilito dal suddetto art. 4 della OCDPC n. 1037/2023, all'esito delle ricognizioni effettuate in attuazione alle modalità individuate con la sopra richiamata ordinanza n. 107/2023 e ssmii, il Commissario delegato ha inviato, con le note prot. reg. n. 0097372 del 09/02/2024 e prot. reg. n. 0107848 del 13/02/2024, al Dipartimento della Protezione civile, gli elenchi dei soggetti privati (nuclei familiari) e delle attività economiche e produttive che hanno presentato domanda di contributo di immediato sostegno di cui all'art. 25, comma 2, del d.lgs. n. 1/2018, per un importo complessivo pari ad € 67.667.561,61, di cui € 29.324.738,67 per i nuclei familiari;

PRESO ATTO dell'avvenuto versamento a valere sulla contabilità speciale n. 6425 delle risorse, pari ad € 66.000.000,00, stanziata dall'articolo 9, comma 1, del decreto-legge 29 marzo 2024, n. 39, convertito con modificazioni dalla legge 23 maggio 2024, n. 67 (GU n. 123 del 28/05/2024) per la realizzazione degli interventi previsti dall'articolo 25, comma 2, lettera c), del d.lgs. n. 1/2018, nei territori colpiti dall'evento in rassegna;

RAVVISATA la necessità di integrare la struttura commissariale, ai sensi di quanto stabilito dal comma 2, dell'art. 1, della OCDPC n. 1037/2023, ed in continuità rispetto all'ordinanza commissariale n. 91/2023 e n.63/2024, avvalendosi del settore regionale di nuova costituzione denominato "Attività trasversali e strategiche per la difesa del suolo e la protezione civile" per le attività inerenti l'istruttoria e rendicontazione riguardanti i soggetti privati (nuclei familiari) e del "Settore protezione civile regionale" per l'attività inerente la gestione della piattaforma di rendicontazione e della piattaforma Fenix-RT riguardanti i soggetti privati (nuclei familiari), nonché al fine di garantire continuità con l'attività pregressa;

RICHIAMATA, altresì, l'Ordinanza Commissariale n. 46 del 23 maggio 2024 con cui è stato approvato l'Allegato 1 - "Indicazioni ai Comuni per l'istruttoria del contributo di immediato sostegno al tessuto sociale nei confronti dei nuclei familiari (ordinanza n. 107/2023)" e la successiva ordinanza n. 64 del 25/06/2024 con la quale è stata aggiornata ed integrata la procedura istruttoria per la valutazione della ammissibilità delle domande presentate dai soggetti privati di cui all'allegato 1 dell'ordinanza n. 46/2024 nonché approvato l'Allegato 1 - "Modalità di definizione dell'ammissibilità delle domande del contributo di immediato sostegno al tessuto sociale nei confronti dei nuclei familiari (ordinanza n. 107/2023)";

RAVVISATA la necessità, tenuto conto della numerosità delle domande risultanti dalla ricognizione effettuata dal sottoscritto, di aggiornare la procedura "Indicazioni ai Comuni per l'istruttoria del contributo di immediato sostegno al tessuto sociale nei confronti dei nuclei familiari (ordinanza n. 107/2023)" approvata con ordinanza n. 46/2024 ed integrata con ordinanza n. 64/2024;

RITENUTO PERTANTO di approvare una nuova versione delle "Indicazioni ai Comuni per l'istruttoria del contributo di immediato sostegno al tessuto sociale nei confronti dei nuclei familiari (ordinanza n. 107/2023)" approvate con Ordinanza Commissariale n.46/2024 e integrate con ordinanza n. 64/2024, così come riportate nell'Allegato A parte integrante e sostanziale del presente atto, che sostituisce le indicazioni fornite con ordinanze n. 46/2024 e n. 64/2024 e, in particolare, i relativi allegati 1;

VISTA l'Ordinanza commissariale n. 67 del 1° luglio 2024 con cui:

- è stato approvato un primo elenco dei soggetti ammissibili alla concessione ed erogazione del contributo di immediato sostegno di cui al comma 2, dell'art. 25, del D.lgs. n. 1/2018, lettera c);

- sono state approvate le modalità e le tempistiche di rendicontazione del contributo di immediato sostegno al tessuto sociale nei confronti dei nuclei familiari;
- sono stati individuati i Comuni quali soggetti competenti per l'istruttoria da effettuarsi sulla rendicontazione del contributo di immediato sostegno nonché per i relativi controlli anche ai fini della richiesta di anticipo;

RAVVISATA la necessità di prorogare i termini per la richiesta di anticipazione, di rendicontazione e di istruttoria del contributo di immediato sostegno al tessuto sociale nei confronti dei nuclei familiari approvati con Ordinanza commissariale n. 67 del 1° luglio 2024, a causa dell'elevato numero di domande ed accessi alla piattaforma regionale, nonché di meglio definire l'iter procedurale e le modalità di rendicontazione;

RITENUTO PERTANTO di approvare la modifica alle "Modalità di rendicontazione del contributo di immediato sostegno al tessuto sociale nei confronti dei nuclei familiari" approvate con Ordinanza Commissariale n.67/2024, così come riportato nell'Allegato B parte integrante e sostanziale del presente atto che sostituisce l'Allegato B approvato con ordinanza n. 67/2024;

VISTA l'Ordinanza commissariale n.96 del 13 agosto 2024 con cui è stato approvato un secondo elenco dei soggetti ammissibili alla concessione ed erogazione del contributo di immediato sostegno di cui al comma 2, dell'art. 25, del D.lgs. n. 1/2018, lettera c);

RITENUTO di procedere all'approvazione del terzo elenco dei soggetti ammissibili, elaborato dal Settore protezione Civile regionale, indicati in allegato C parte integrante e sostanziale del presente atto, alla concessione ed erogazione del contributo di immediato sostegno di cui al comma 2, dell'art. 25, del D.lgs. n. 1/2018, lettera c), per un importo complessivo pari ad € 2,254,860.56, rinviando a successivi atti del sottoscritto, l'approvazione degli ulteriori elenchi dei soggetti ammissibili e quello dei soggetti non ammissibili;

RICHIAMATO l'articolo 4 delle "Modalità di rendicontazione del contributo di immediato sostegno al tessuto sociale nei confronti dei nuclei familiari", così come approvate con la presente Ordinanza commissariale Allegato B, in cui è previsto che le domande ammesse a contributo, per un importo complessivo stimato o già sostenuto pari o superiore ad € 8.000,00, possono fruire di un'anticipazione pari ad € 2.500,00 se il soggetto che ha presentato la domanda ne ha fatto richiesta nella piattaforma di rendicontazione entro 30 giorni dall'ordinanza che ha disposto l'ammissibilità della domanda e, comunque, alla data di adozione della presente ordinanza;

VISTA l'Ordinanza commissariale n. 83 del 05 agosto 2024 "DCM 03/11/2023 - OCDPC n. 1037 del 05/11/2023 – DCM 05/12/2023. Approvazione del primo elenco di soggetti ammessi all'erogazione dell'anticipazione del contributo di immediato sostegno di cui al comma 2, dell'art. 25, del D.lgs. n. 1/2018, lettera c)";

PRESO ATTO che alla data odierna risultano n.114 beneficiari ammessi che hanno fatto richiesta di anticipazione nella piattaforma di rendicontazione e di cui il competente Comune ne ha verificato positivamente la conformità alle vigenti disposizioni approvate dal Commissario ed il cui elenco, elaborato dal Settore Protezione civile regionale, è riportato in allegato D parte integrante e sostanziale del presente atto;

RITENUTO di approvare, un secondo elenco di n.114 soggetti ammissibili all'erogazione dell'anticipazione del contributo di immediato sostegno, di cui al comma 2, dell'art. 25, del D.lgs. n. 1/2018, lettera c), per un importo complessivo di euro 285.000,00, allegato D parte integrante e sostanziale del presente atto;

RITENUTO di rinviare a successivi atti del sottoscritto l'approvazione degli ulteriori elenchi dei soggetti ammissibili all'erogazione dell'anticipazione del contributo di immediato sostegno, di cui al comma 2, dell'art. 25, del D.lgs. n. 1/2018, lettera c), che ne faranno richiesta nella piattaforma di rendicontazione entro i termini previsti;

RITENUTO di impegnare l'importo complessivo di euro 285.000,00, a favore dei soggetti indicati in allegato D al presente atto, imputando la spesa sul capitolo di spesa n.2370 istituito sulla contabilità speciale n. 6425, relativo alla misura "contributo immediato sostegno nuclei familiari", individuata con il codice C2023NOV0001;

CONSIDERATO che in ottemperanza alle disposizioni vigenti in materia di protezione dei dati personali, negli allegati E ed F – parte integrante e sostanziale al presente atto - sono riportati con la sola indicazione del protocollo ed identificativo della domanda presentata ed ai soli fini della pubblicazione sul sito web della Regione Toscana:

- Allegato E terzo l'elenco dei soggetti ammissibili alla concessione ed erogazione del contributo di immediato sostegno di cui al comma 2, dell'art. 25, del D.lgs. n. 1/2018, lettera c) approvato con il presente atto;
- Allegato F il secondo elenco dei soggetti ammessi all'erogazione dell'anticipazione del contributo di immediato sostegno, di cui al comma 2, dell'art. 25, del D.lgs. n. 1/2018, lettera c) approvato con il presente atto;

ORDINA

per le motivazioni espresse in narrativa e qui integralmente richiamate:

1. di integrare la struttura commissariale, ai sensi di quanto stabilito dal comma 2, dell'art. 1, della OCDPC n. 1037/2023, ed in continuità rispetto all'ordinanza commissariale n. 91/2023 e n.63/2024, avvalendosi del settore regionale di nuova costituzione denominato "Attività trasversali e strategiche per la difesa del suolo e la protezione civile" per le attività inerenti l'istruttoria e rendicontazione riguardanti i soggetti privati (nuclei familiari) e del "Settore protezione civile regionale" per l'attività inerente la gestione della piattaforma di rendicontazione e della piattaforma Fenix-RT riguardanti i soggetti privati (nuclei familiari), nonché al fine di garantire continuità con l'attività pregressa;
2. di approvare, ai sensi di quanto previsto dal comma 4, dell'art. 4 della OCDPC n. 1037/2023, la modifica alle "Indicazioni ai Comuni per l'istruttoria del contributo di immediato sostegno al tessuto sociale nei confronti dei nuclei familiari (ordinanza n. 107/2023)", così come riportato in Allegato A, parte integrante e sostanziale del presente atto, che sostituisce le indicazioni fornite con ordinanza n. 46/2024 e n. 64/2024 e, in particolare, i relativi allegati 1;
3. di approvare, ai sensi di quanto previsto dal comma 4, dell'art. 4 della OCDPC n. 1037/2023, la modifica alle "Modalità di rendicontazione del contributo di immediato sostegno al tessuto sociale nei confronti dei nuclei familiari", così come riportato in Allegato B parte integrante e sostanziale del presente atto, che sostituisce l'Allegato B approvato con ordinanza n. 67/2024;
4. di approvare il terzo elenco dei soggetti ammissibili, indicati in allegato C parte integrante e sostanziale del presente atto, alla concessione ed erogazione del contributo di immediato sostegno di cui al comma 2, dell'art. 25, del D.lgs. n. 1/2018, lettera c), per un importo complessivo pari ad € 2.254.860,56, rinviando a successivi atti del sottoscritto, l'approvazione degli ulteriori elenchi dei soggetti ammissibili e quello dei soggetti non ammissibili;
5. di approvare un secondo elenco di n.114 soggetti ammessi all'erogazione dell'anticipazione del contributo di immediato sostegno, di cui al comma 2, dell'art. 25, del D.lgs. n. 1/2018,

- lettera c), indicati nell'allegato D parte integrante e sostanziale del presente atto, per un importo complessivo di euro 285.000,00;
6. di rinviare a successivi atti del sottoscritto, in linea con quanto disposto dalle "Modalità di rendicontazione del contributo di immediato sostegno al tessuto sociale nei confronti dei nuclei familiari" così come approvate con il presente atto, l'approvazione degli ulteriori elenchi dei soggetti ammissibili all'erogazione dell'anticipazione del contributo di immediato sostegno, di cui al comma 2, dell'art. 25, del D.lgs. n. 1/2018, lettera c), che ne faranno richiesta nella piattaforma di rendicontazione entro i termini previsti;
 7. di impegnare l'importo complessivo di euro 285.000,00 a favore dei soggetti indicati in allegato D al presente atto, imputando la spesa sul capitolo di spesa n.2370, istituito sulla contabilità speciale n.6425, relativo alla misura "contributo immediato sostegno nuclei familiari" individuata con il codice C2023NOV0001;
 8. di dare mandato al Settore Attività trasversali e strategiche per la difesa del suolo e la protezione civile, quale settore regionale di riferimento, di procedere alla liquidazione delle anticipazioni indicate in allegato D, imputando la spesa all'impegno assunto con il presente atto;
 9. di comunicare il presente atto ai Comuni interessati dalla procedura del contributo di immediato sostegno al fine di dare la massima diffusione con le modalità dagli stessi ritenute più opportune;
 10. di pubblicare il presente atto, ai sensi dell'art. 42 D.lgs. 14/03/2013 n. 33 nel sito www.regione.toscana.it/regione/amministrazione-trasparente alla voce "Interventi straordinari e di emergenza" ad eccezione degli allegati E ed F, nel rispetto dei limiti alla trasparenza posti dalla vigente normativa;
 11. di comunicare la presente ordinanza al Dipartimento della Protezione Civile;

Il presente atto è pubblicato sul BURT ai sensi degli articoli 4, 5 e 5 bis della l.r. 23/2007 e sulla banca dati degli atti amministrativi della Giunta regionale ai sensi dell'art.18 della l.r. 23/2007.

Il Commissario delegato
Eugenio Giani

Il Dirigente
Nicola Checchi

Il Direttore
Giovanni Massini

Allegato A

Indicazioni ai Comuni per l'istruttoria del contributo di immediato sostegno al tessuto sociale nei confronti dei nuclei familiari (ordinanza n. 107/2023).

1. Ambito di applicazione

Le disposizioni si applicano alla procedura attivata dal Commissario delegato OCDPC n. 1037/2023, per la ricognizione dei danni e la presentazione della domanda di contributo per l'immediato sostegno di cui all'art. 25, comma 2, lett. c) del D.lgs. n. 1/2018, con ordinanze commissariali n. 107/2023, 129/2023, 4/2024 e con la presente ordinanza. Alla procedura in oggetto non si applica la procedura di cui all'allegato 3 approvato con D.G.R. n. 247 del 13.03.2023.

Il soggetto competente per la procedura in oggetto è il Comune ove ha la residenza il nucleo familiare che ha presentato la domanda, in quanto individuato quale soggetto attuatore ai sensi dell'articolo 1 comma 2 OCDPC n. 1037/2023 con ordinanza 101/2023, 128/2023 e 129/2023.

2. Massimale

Come previsto dalla OCDPC n. 1037/2023 il limite massimo del contributo concedibile è pari a euro 5.000,00 per ogni nucleo familiare.

Tale contributo costituisce anticipazione sulle misure di cui all'articolo 25 comma 2 lettera e) D.lgs. 1/2018, e su eventuali future provvidenze a qualunque titolo previste.

In base a quanto previsto dalla delibera Giunta regionale n. 81 del 31/01/2024 in attuazione della legge regionale n. 51/2024 come modificata dalla n. 6/2024, il contributo di immediato sostegno può essere cumulato con quello assegnato secondo i citati atti regionali, per i beni mobili e per i beni immobili.

Ove il bene danneggiato abbia una copertura assicurativa per danni, il contributo viene calcolato facendo riferimento all'importo che risulta dalla differenza tra il danno o le spese per il ripristino/riacquisto, e l'indennizzo riconosciuto dall'assicurazione, come previsto dall'articolo 4 comma 5 OCDPC n. 1037/2023.

3. Attività del Commissario delegato

Il Commissario delegato, tramite l'ufficio regionale competente, comunica ad ogni Comune l'elenco dei nuclei familiari che hanno presentato la domanda per il contributo di immediato sostegno, entro 15 giorni dalla approvazione dell'ordinanza con cui si approvano le disposizioni in oggetto.

La comunicazione dei dati personali viene fatta nel rispetto delle disposizioni sul trattamento dei dati personali previste dal Regolamento UE 2016/679 e dal D.lgs. n. 196/2003 e successive modifiche ed integrazioni ed in particolare dell'articolo 2 ter.

4. Ammissibilità delle domande

La domanda per essere ammissibile a contributo, deve:

- essere presentata con le modalità stabilite dall'ordinanza commissariale n. 107/2023;
- rispettare i termini fissati per la presentazione (e cioè essere stata presentata entro il 09/02/2024)
- essere completa in tutti gli elementi necessari per identificare il beneficiario e la sua natura, il bene danneggiato tramite le indicazioni catastali, la spesa necessaria per il ripristino/riacquisto;
- contenere l'esplicita dichiarazione di richiesta del contributo di immediato sostegno;
- essere corredata degli allegati indicati come obbligatori (fotocopia del documento di riconoscimento in corso di validità), ma non anche quelli indicati da allegare se disponibili;
- essere firmata da chi la presenta.

5. Procedura per la valutazione di ammissibilità

5.1 Termine

I Comuni, sia con meno che con più di 50 domande, terminano la fase istruttoria sia di I che di II livello entro il **28/02/2025**, termine comprensivo anche dell'esame delle eventuali integrazioni richieste e al netto della sola procedura ex art. 10 bis L. 241/1990 e ss.mm.ii, di cui al successivo paragrafo 5.5.

5.2 Ente che svolge l'istruttoria di I livello

Le domande vengono tutte processate con una istruttoria "di I livello", consistente nel controllo puntuale dei contenuti del modello B1.

Per i Comuni dove vi sono state più di 50 domande, l'istruttoria di I livello viene svolta dal Settore Protezione civile regionale.

Per i Comuni dove vi sono state meno di 50 domande, è il Comune medesimo che procede all'istruttoria. Al termine dell'istruttoria, il Comune trasmette al Settore Protezione civile regionale le risultanze della propria attività tramite il portale Fenix-RT, ponendo lo stato istruttoria come "concluso".

5.3 Validazione degli esiti istruttori

I Comuni per i quali, in presenza di più di 50 domande, l'istruttoria di I livello è stata svolta dal Settore Protezione civile regionale, procedono a rendere ammissibili le domande istruite positivamente dal Settore Protezione Civile, prendendo visione degli elenchi tramite la piattaforma FenixRT, verificandone la consistenza tramite confronto con le informazioni a propria disposizione in merito alla popolazione colpita dall'emergenza del novembre 2023, effettuando ogni altro tipo di verifica che ritenuta opportuna per la valutazione di singoli casi, e spuntando, in modo massivo o puntuale, un apposito campo sulla piattaforma messa a disposizione dalla Regione.

5.4 Approvazione esiti istruttori

A seguito di esito istruttorio positivo e, in caso di istruttoria di I livello svolta dal Settore Protezione civile regionale, della validazione da parte del Comune, il Commissario delegato nei procede con propria ordinanza ad approvare l'elenco delle domande di immediato sostegno ammissibili a contributo e a darne comunicazione al Dipartimento di protezione civile e ai Comuni interessati.

A seguito della suddetta ordinanza gli esiti dell'istruttoria vengono inseriti dal Settore Protezione Civile regionale sul portale utilizzato per la rendicontazione.

Spetta ai Comuni informare i beneficiari che hanno la residenza nel suo territorio della relativa ammissibilità al contributo e gli adempimenti successivi per poter arrivare alla liquidazione del contributo.

5.5 Domande potenzialmente non ammissibili

Ove la domanda, a seguito dell'istruttoria di I livello, fosse carente di uno o più elementi determinanti ai fini del buon esito dell'istruttoria, il comune la sospende e procede con una istruttoria di II livello chiedendone l'integrazione, con richiesta fatta all'indirizzo email/pec indicato nella domanda, assegnando un congruo termine, di norma non inferiore a 15 giorni, per la relativa integrazione.

La richiesta viene fatta all'indirizzo email o PEC indicato nella domanda.

L'integrazione deve essere inviata dal privato interessato mediante email o PEC al Comune.

In tale fase il Comune può altresì dare atto di alcuni elementi presenti nel modello B1 che devono essere rettificati/integrati. A tal fine il Comune, sulla base delle informazioni a propria disposizione o acquisite allo scopo dal beneficiario, nonché sulla base di ogni altro tipo di verifica ritenuta opportuna, compresi sopralluoghi, carica sul portale Fenix-RT una propria attestazione firmata digitalmente in cui dà conto delle suddette rettifiche/integrazioni.

Il Comune provvede a caricare la documentazione integrativa acquisita autonomamente sulla piattaforma Fenix-RT in corrispondenza del relativo intervento (stesso numero di istanza) e, in caso di esito positivo dell'istruttoria, la pone in stato di "Istruttoria positiva"; nel caso in cui l'istruttoria di I

livello fosse stata svolta dal Settore protezione civile regionale, ne dà comunicazione al medesimo Settore.

In mancanza di integrazione, o comunque se la domanda non presenta i requisiti minimi per un esito positivo dell'istruttoria, la domanda è valutata non ammissibile.

Per le domande che risulteranno valutate non ammissibili:

- i Comuni con più di 50 domande, in vigenza del regime derogatorio di cui all'OCDPC 1037/2023, possono, dandone comunicazione ai Settori regionali di riferimento, derogare all'applicazione dell'articolo 10-bis della legge n. 241/1990 e ss.mm.ii. prevedendo, in sostituzione delle comunicazioni personali, la pubblicazione sul proprio sito istituzionale, nel rispetto delle norme sulla tutela dei dati personali, degli elenchi delle domande per i quali l'istruttoria è risultata negativa. Il cittadino, entro il termine perentorio di 20 giorni dalla data della suddetta pubblicazione, può chiedere informazioni al Comune e presentare le proprie osservazioni. Nei successivi 20 giorni i Comuni decidono in merito, controdeducendo alle osservazioni.
- i Comuni con meno di 50 domande effettuano le comunicazioni personali ai sensi dell'articolo 10-bis della legge n. 241/1990.

5.6 Domande non ammissibili

Tutti i Comuni, relativamente alle domande che, a conclusione della procedura ex art. 10-bis della legge n. 241/1990 e ss.mm.ii., risultano non ammissibili, trasmettono all'ufficio regionale competente, entro il **30.04.2025**, l'elenco delle stesse corredato dalle osservazioni dei privati e delle controdeduzioni del Comune

Con ordinanze del Commissario si provvederà ad approvare gli elenchi delle domande non ammissibili.

6. Ufficio regionale competente

Il Commissario delegato svolge gli adempimenti connessi alla procedura sopra descritta mediante il Settore Protezione civile regionale e il Settore Attività trasversali e strategiche per la difesa del suolo e la protezione civile .

I riferimenti unici sono l'indirizzo email: emergenzatoscana2023@regione.toscana.it

e la PEC: regionetoscana@postacert.toscana.it (solo da caselle PEC)

Per ogni informazione inerente i contenuti del finanziamento è possibile inviare una email all'indirizzo sopraindicato.

7. Trattamento dati personali

Ai sensi dell'articolo 13 del Regolamento UE/679/2016 il trattamento dei dati personali raccolti per via telematica avviene esclusivamente per finalità attinenti la presente procedura, attivata dal Commissario delegato OCDPC n. 1037/2023, per la ricognizione dei danni e la presentazione della domanda di contributo per l'immediato sostegno di cui all'art. 25, comma 2, lett. c) del D.lgs. n. 1/2018, con ordinanza commissariale n. 107/2023.

I dati raccolti sono trattati in modo lecito, corretto e trasparente.

Il Commissario delegato è il titolare del trattamento dati (P.zza Duomo 10 – 50122 Firenze; PEC: regionetoscana@postacert.toscana.it) e tratta i suoi dati personali ai sensi dell'art. 6 del GDPR 2016/679, in quanto il trattamento è necessario per l'esecuzione di un compito di interesse pubblico o connesso all'esercizio di pubblici poteri di cui è investito il Titolare del trattamento.

Il Responsabile del trattamento è Regione Toscana- Giunta regionale.

Il trattamento, posto in essere esclusivamente dal personale autorizzato del Titolare o del Responsabile del trattamento, sarà effettuato con strumenti informatici e telematici, con logiche di organizzazione ed elaborazione strettamente correlate alle finalità stesse e comunque in modo da garantire la sicurezza, l'integrità e la riservatezza dei dati stessi nel rispetto delle misure organizzative, fisiche e logiche previste dalle disposizioni vigenti.

Il conferimento dei dati è obbligatorio e il loro mancato conferimento preclude la prosecuzione del presente procedimento.

I dati dei soggetti richiedenti raccolti sono comunicati ai Comuni di residenza, in quanto soggetti attuatori competenti allo svolgimento delle istruttorie di validazione delle domande ai sensi di quanto specificato nell'art. 5, tramite la piattaforma informatica di rendicontazione, il cui accesso è regolamentato da criteri di profilazione e tracciamento degli utenti conforme alle disposizioni di legge nonché al Dipartimento di Protezione Civile o a Soggetti terzi che potranno essere incaricati dal Commissario e/o da Regione Toscana dell'effettuazione del pagamento. I dati non saranno oggetto di comunicazione ad altri soggetti terzi, se non per obbligo di legge, né saranno oggetto di diffusione.

I dati sono conservati presso gli uffici del Settore Protezione civile regionale (Piazza Unità n. 1 e Via Val di Pesa 3, Firenze) per un arco di tempo non superiore alla conclusione del procedimento, salvo diversi obblighi di legge.

L'interessato ha il diritto di accedere ai dati personali che lo riguardano, di chiederne la rettifica, la limitazione o la cancellazione se incompleti, erronei o raccolti in violazione della legge, nonché di opporsi al loro trattamento per motivi legittimi rivolgendo le richieste al Responsabile della protezione dei dati (urp_dpo@regione.toscana.it). Può inoltre proporre reclamo al Garante per la protezione dei dati personali, come previsto dall'art. 77 del Regolamento stesso, o adire le opportune sedi giudiziarie ai sensi dell'articolo 79 del Regolamento.

Allegato B

Modalità di rendicontazione del contributo di immediato sostegno al tessuto sociale nei confronti dei nuclei familiari

1. Ambito di applicazione

Le disposizioni si applicano alla procedura attivata dal Commissario delegato OCDPC n. 1037/2023, per il contributo di immediato sostegno di cui all'art. 25, comma 2, lett. c) del D.lgs. n. 1/2018, con ordinanze commissariali nn. 107/2023, 129/2023, 4/2024, e con la presente ordinanza ed in particolare dal momento in cui si conclude l'attività istruttoria e di valutazione dell'ammissibilità da parte dei Comuni. Alla procedura in oggetto non si applica la procedura di cui all'allegato 3 approvato con D.G.R. n. 247 del 13.03.2023.

2. Rendicontazione per le domande ammesse

A partire dal 01/07/2024 viene resa disponibile una piattaforma regionale (<https://protciv.cfr.toscana.it/alluvione2023/>) dedicata per l'inserimento della rendicontazione da parte dei nuclei familiari ammessi al contributo di immediato sostegno, così come da elenco delle domande ammesse approvato con ordinanza commissariale.

Il portale sarà attivo fino al 30/06/2025: tale data è il termine finale per poter inserire la rendicontazione della spesa da parte dei beneficiari ammessi alla procedura. Se entro il predetto termine del **30/06/2025** il beneficiario non ha inserito la rendicontazione in modo corretto e completo, perde il diritto al contributo di immediato sostegno.

Il soggetto, la cui domanda è stata ammessa con ordinanza commissariale, può accedere alla piattaforma tramite identificazione digitale (livello 2 tramite SPID/CNS/CIE).

Una volta effettuato l'accesso il soggetto richiedente ha la visione delle proprie domande ammissibili e per ognuna di esse può inserire, tutti insieme o singolarmente, mano a mano che ne viene in possesso, i seguenti documenti, riferiti a spese ammissibili, secondo quanto previsto dall'Ordinanza del Capo Dipartimento di Protezione Civile n. 1037/2023:

- a) fatture/ricevute intestate al nominativo di chi ha fatto la domanda, ovvero al comproprietario dell'abitazione od a componente del nucleo familiare, allegando, altresì, dichiarazione del beneficiario ai sensi del DPR 445/2000 che attesti la situazione di comproprietà e/o appartenenza allo stesso nucleo familiare dell'intestatario della fattura;
- b) scontrini "parlanti" cioè con indicazione del bene o servizio a cui si riferisce la spesa (riconducibili alle tipologie di spesa indicate con Ordinanza del Capo Dipartimento di Protezione Civile n. 1037/2023), con allegato idonei documenti che dimostrino la riconducibilità dell'acquisto a un soggetto di cui al precedente punto a), quali documenti di consegna, buoni d'ordine, documenti bancari, attestazione del venditore,...
- c) copia dell'avvenuto bonifico o di pagamento con altro strumento elettronico delle predette fatture/ricevute: il bonifico/pagamento con strumento elettronico può essere fatto anche da un conto corrente intestato ad un soggetto diverso da quello che ha fatto la domanda previa dichiarazione del beneficiario ai sensi del DPR 445/2000 che attesti la motivazione del pagamento delle spese da parte del terzo specificando, altresì, la relazione con il beneficiario. Fermo restando quanto disposto alle precedenti lettere a) e b), è ammesso il pagamento in contanti nei limiti di quanto consentito dalla legge vigente al momento del pagamento.
- d) copia del contratto di finanziamento in caso di acquisto con pagamento rateale.
- e) in caso di copertura assicurativa del bene oggetto della domanda: attestazione dell'indennizzo versato dalla compagnia assicurativa, con indicazione della franchigia (ove l'indennizzo non sia stato ancora versato, indicazione di quanto comunicato a titolo preventivo dalla compagnia assicurativa).

1

Ove il giustificativo non sia in formato digitale, può essere inserito esclusivamente in formato PDF con allegata attestazione di conformità del documento elettronico all'originale cartaceo.

Il beneficiario deve conservare presso di sé tutta la documentazione relativa al contributo di immediato sostegno per i 3 anni successivi alla sua ammissibilità (data dell'ordinanza del Commissario di ammissione a contributo).

Ove il nucleo familiare non sia in grado o abbia difficoltà ad accedere al portale, il Comune di residenza assicura adeguato supporto.

Il richiedente, accedendo alla piattaforma, è consapevole di confermare quanto già dichiarato con la compilazione del modello B1, ovvero la veridicità di quanto dichiarato riguardo a:

1. il nesso tra le spese sostenute e l'emergenza di ottobre 2023/novembre 2023;
2. lo stato dell'occupazione dell'unità immobiliare;
3. la dichiarazione che, in caso di spese per mobili, esse si riferiscano strettamente ai vani previsti nel mod. B1 (cucina e camera da letto), legittimamente destinati a tale uso;
4. l'eventuale dichiarazione di NON aver fruito di rimborsi di assicurazioni.
5. la non violazione delle disposizioni urbanistiche e sulla correttezza dei titoli abitativi e della destinazione d'uso dell'immobile e dei vani dell'immobile per il quale si richiede il ristoro delle spese documentate;

All'accesso della piattaforma di rendicontazione, il richiedente viene messo nelle condizioni di confermare la presa visione delle clausole relative al trattamento dei dati personali, di seguito specificate.

Ai sensi dell'articolo 13 del Regolamento UE/679/2016 il trattamento dei dati personali raccolti per via telematica avviene esclusivamente per finalità attinenti la presente procedura, attivata dal Commissario delegato OCDPC n. 1037/2023, per la ricognizione dei danni e la presentazione della domanda di contributo per l'immediato sostegno di cui all'art. 25, comma 2, lett. c) del D.lgs. n. 1/2018, con ordinanza commissariale n. 107/2023.

I dati raccolti sono trattati in modo lecito, corretto e trasparente.

Il Commissario delegato è il titolare del trattamento dati (P.zza Duomo 10 – 50122 Firenze; PEC: regionetoscana@postacert.toscana.it) e tratta i suoi dati personali ai sensi dell'art. 6 del GDPR 2016/679, in quanto il trattamento è necessario per l'esecuzione di un compito di interesse pubblico o connesso all'esercizio di pubblici poteri di cui è investito il Titolare del trattamento.

Il Responsabile del trattamento è Regione Toscana- Giunta regionale.

Il trattamento, posto in essere esclusivamente dal personale autorizzato del Titolare o del Responsabile del trattamento, sarà effettuato con strumenti informatici e telematici, con logiche di organizzazione ed elaborazione strettamente correlate alle finalità stesse e comunque in modo da garantire la sicurezza, l'integrità e la riservatezza dei dati stessi nel rispetto delle misure organizzative, fisiche e logiche previste dalle disposizioni vigenti.

Il conferimento dei dati è obbligatorio e il loro mancato conferimento preclude la prosecuzione del presente procedimento.

I dati dei soggetti richiedenti raccolti sono comunicati ai Comuni di residenza, in quanto soggetti attuatori competenti allo svolgimento delle istruttorie di validazione delle domande (par. n. 5, all. 1 OCD n. 46/2024), tramite la piattaforma informatica di rendicontazione, il cui accesso è regolamentato da criteri di profilazione e tracciamento degli utenti conforme alle disposizioni di legge, nonché al Dipartimento di Protezione Civile o a Soggetti terzi che potranno essere incaricati dal Commissario e/o da Regione Toscana dell'effettuazione del pagamento. I dati non saranno oggetto di comunicazione ad altri soggetti terzi, se non per obbligo di legge, né saranno oggetto di diffusione.

I dati sono conservati presso gli uffici del Settore Protezione civile regionale (Piazza Unità n. 1 e Via Val di Pesa 3, Firenze) per un arco di tempo non superiore alla conclusione del procedimento,

salvo diversi obblighi di legge.

L'interessato ha il diritto di accedere ai dati personali che lo riguardano, di chiederne la rettifica, la limitazione o la cancellazione se incompleti, erronei o raccolti in violazione della legge, nonché di opporsi al loro trattamento per motivi legittimi rivolgendo le richieste al Responsabile della protezione dei dati (urp_dpo@regione.toscana.it). Può inoltre proporre reclamo al Garante per la protezione dei dati personali, come previsto dall'art. 77 del Regolamento stesso, o adire le opportune sedi giudiziarie ai sensi dell'articolo 79 del Regolamento.

3. Verifica della rendicontazione

Tutti i documenti di rendicontazione caricati dai richiedenti vengono verificati dai Comuni progressivamente via via che vengono effettuati i caricamenti e comunque **entro il 30/09/2025**, termine comprensivo anche dell'esame delle eventuali integrazioni richieste e al netto della sola procedura ex art. 10 bis L. 241/1990 e ssmii sotto riportata.

Il Comune verifica, in riferimento ai nuclei familiari residenti nel suo ambito, la correttezza della rendicontazione inserita e la sua congruenza con quanto indicato nella domanda.

La verifica viene svolta direttamente sul portale utilizzato per la rendicontazione (FenixRT), mano mano che le rendicontazioni vengono inserite, mediante la compilazione degli appositi campi relativi allo specifico documento di rendicontazione: importo del documento, importo proposto e indicando come "concluso" lo stato di validazione dello specifico documento. Il portale, al raggiungimento di un valore cumulativo degli importi proposti pari all'importo di Piano, porrà lo "stato rendicontazione" in "concluso".

Se la rendicontazione non è completa o corretta, il Comune ne chiede la integrazione o rettifica dando un congruo termine, di norma almeno 15 giorni, per la relativa risposta e carica la relativa documentazione integrativa sul portale Fenix-RT.

In tale fase il Comune può altresì dare atto di alcuni elementi presenti nel modello B1 che devono essere rettificati/integrati. A tal fine il Comune, sulla base delle informazioni a propria disposizione o acquisite allo scopo dal beneficiario, nonché sulla base di ogni altro tipo di verifica ritenuta opportuna, compresi sopralluoghi, carica sul portale Fenix-RT una propria attestazione firmata digitalmente in cui dà conto delle suddette rettifiche/integrazioni.

La mancanza di risposta alla suddetta richiesta di integrazioni o rettifica determina la decadenza del contributo da parte del beneficiario.

I Comuni con più di 50 domande, in vigenza del regime derogatorio di cui all'OCDPC 1037/2023, possono, dandone comunicazione ai Settori regionali di riferimento, derogare all'applicazione dell'articolo 10-bis della legge n. 241/1990 e ss.mm.ii. prevedendo, in sostituzione delle comunicazioni personali, la pubblicazione sul proprio sito istituzionale, nel rispetto delle norme sulla tutela dei dati personali, degli elenchi delle domande per i quali l'istruttoria è risultata negativa. Il cittadino, entro il termine perentorio di 20 giorni dalla data della suddetta pubblicazione, può chiedere informazioni al Comune e presentare le proprie osservazioni. Nei successivi 20 giorni i Comuni decidono in merito, controdeducendo alle osservazioni.

I Comuni con meno di 50 domande effettuano le comunicazioni personali ai sensi dell'articolo 10-bis della legge n. 241/1990.

I Comuni, relativamente alle domande che, a conclusione della procedura ex art. 10-bis della legge n. 241/1990 e ss.mm.ii., risultano decadute, trasmettono all'Ufficio regionale competente, entro il **30/11/2025**, l'elenco delle stesse corredato dalle osservazioni dei privati e delle controdeduzioni del Comune.

4. Controllo da parte del Commissario

Fermo restando l'esclusiva competenza e responsabilità dei Comuni in merito alla verifica di cui al paragrafo 3, il Commissario si riserva di effettuare un ulteriore controllo nei termini sotto riportato.

Le domande di rendicontazione verificate positivamente dal Comune sono soggette a un controllo da parte del Commissario che lo svolge tramite la propria struttura di supporto. Il controllo è

finalizzato a verificare che la documentazione di spesa portata a giustificazione/validata dal Comune sul portale Fenix-RT, ai fini del riconoscimento del contributo richiesto, risponda ai criteri di cui al sopra riportato paragrafo 2.

In caso di esito positivo del controllo, la struttura di supporto del Commissario conferma l'importo proposto indicato dal Comune compilando il campo "importo ammesso" e indica come "concluso" lo "stato istruttoria".

In caso di esito negativo del controllo la struttura di supporto del Commissario assegna al documento il pertinente "stato validazione" (es. annullato, sospeso), avvisando il Comune tramite il sistema di messaggistica di Fenix-RT.

L'istruttoria è quindi rimessa al Comune che procede in analogia a quanto riportato al paragrafo 3.

Il Commissario delegato, con proprie ordinanze, individua le domande di contributo accolte e quelle rifiutate. Tali ordinanze sono trasmesse ai Comuni in quanto, dalla data delle stesse, cessa il riconoscimento del "contributo per l'autonoma sistemazione" per i soggetti che hanno visto riconosciuto il contributo per l'immediato sostegno.

Il Comune, al fine di consentire al Commissario di adottare la suddetta ordinanza di concessione del contributo, nel rispetto di quanto previsto dalla delibera CIPE 26 novembre 2020 n. 63 e dall'art. 41 del D.L. 16 luglio 2020, n. 76, dovrà trasmettere tempestivamente all'Ufficio regionale competente il codice CUP, richiesto anche cumulativamente per l'insieme delle concessioni relative al proprio territorio comunale rientranti nella specifica ordinanza.

Le suddette ordinanze dispongono altresì la liquidazione del contributo di immediato sostegno ai Soggetti aventi diritto. A tal scopo, per la fase di emissione del mandato di pagamento, i suddetti Settori possono avvalersi di intermediari quali Poste S.p.A.

5. Controllo a campione delle dichiarazioni/autocertificazioni

Il Comune, entro un anno dall'ordinanza con cui è approvato un elenco di domande di contributo accolte, procede a effettuare controlli a campione in relazione ai dati oggetto delle dichiarazioni sostitutive/autocertificazioni ai sensi del D.P.R. n. 445/2000 presentate nell'ambito della procedura in oggetto (sia relativamente alla fase di ammissibilità che di rendicontazione), nonché a verificare il nesso di causalità tra il danno e l'evento alluvionale, anche tramite sopralluoghi o l'ausilio della mappa degli areali interessati dall'evento approvata con ordinanza commissariale n. 110/2023 e successive integrative.

In considerazione della numerosità e della complessità della documentazione da verificare, nonché del livello di rischio e della modesta entità del beneficio, il campione deve essere:

- per i Comuni con più di 50 domande: di almeno il 2 % delle domande accolte comprese nella specifica ordinanza (arrotondate per eccesso) e comunque di almeno 5 domande complessivamente;
- per i Comuni con meno di 50 domande: di almeno il 10% delle domande accolte comprese nella specifica ordinanza (arrotondate per eccesso).

Ove in sede di controllo vengano accertati dati non conformi a quelli dichiarati tali da incidere nel diritto al contributo e nel relativo ammontare, il Comune ne dà comunicazione all'Ufficio regionale competente ai fini della revoca del contributo, ferme restando le ulteriori conseguenze previste dalla legge.

6. Richiesta di anticipazione

Le domande ammesse a contributo con l'ordinanza del Commissario delegato, per un importo complessivo stimato o già sostenuto pari o superiore ad € 8.000,00, possono fruire di un'anticipazione pari ad € 2.500,00.

Per tale casistica, il soggetto che ha presentato la domanda e che voglia ricevere la predetta anticipazione dovrà porre apposita spunta nella piattaforma di rendicontazione. Si considerano ammissibili le richieste di anticipazione effettuate entro 30 giorni dall'ordinanza che ha disposto l'ammissibilità della domanda e, comunque, quelle già effettuate alla data di adozione dell'atto di approvazione delle presenti procedure. Il Comune verifica se tale richiesta è conforme alle presenti disposizioni, se cioè si tratta di una domanda di contributo di immediato sostegno con importo stimato o già sostenuto pari o superiore a € 8.000,00.

In caso di valutazione positiva, il Comune valida tale richiesta con apposito flag sulla piattaforma della rendicontazione.

Ove il beneficiario dell'anticipazione non proceda entro i termini riportati nei paragrafi precedenti alla completa rendicontazione dell'importo del contributo di immediato sostegno, il Comune procede come indicato al precedente paragrafo 3 (rendicontazione non completa o non corretta) ed al recupero della somma anticipata.

7. Ufficio regionale competente

Il Commissario delegato svolge gli adempimenti connessi alla procedura sopra descritta mediante il Settore Protezione civile regionale e il Settore Attività trasversali e strategiche per la difesa del suolo e la protezione civile .

I riferimenti unici sono l'indirizzo email: emergenzatoscana2023@regione.toscana.it

e la PEC: regionetoscana@postacert.toscana.it (solo da caselle PEC)

Per ogni informazione inerente i contenuti del finanziamento è possibile inviare una email all'indirizzo sopraindicato.

Allegato E - terzo elenco, pubblicabile, dei soggetti ammissibili alla concessione ed erogazione del contributo di immediato sostegno di cui al comma 2, dell'art. 25, del D.lgs. n. 1/2018, lettera c)

#	ID	NOME	COGNOME	CF	PROV	COMUNE	INDIRIZZO	IMPORTO STIMATO DANNI	STIMA CONTRIBUTO IMMEDIATO SOSTEGNO
1	18761093	NON PUBBLICABILE	NON PUBBLICABILE	NON PUBBLICABILE	PO	MONTEMURLO	NON PUBBLICABILE	€ 8.500,00	€ 5.000,00
2	18761102	NON PUBBLICABILE	NON PUBBLICABILE	NON PUBBLICABILE	PO	PRATO	NON PUBBLICABILE	€ 36.000,00	€ 5.000,00
3	18761113	NON PUBBLICABILE	NON PUBBLICABILE	NON PUBBLICABILE	PO	PRATO	NON PUBBLICABILE	€ 16.500,00	€ 5.000,00
4	18761119	NON PUBBLICABILE	NON PUBBLICABILE	NON PUBBLICABILE	PO	PRATO	NON PUBBLICABILE	€ 3.400,00	€ 3.400,00
5	18761187	NON PUBBLICABILE	NON PUBBLICABILE	NON PUBBLICABILE	PO	MONTEMURLO	NON PUBBLICABILE	€ 4.500,00	€ 4.500,00
6	18761202	NON PUBBLICABILE	NON PUBBLICABILE	NON PUBBLICABILE	PO	PRATO	NON PUBBLICABILE	€ 5.500,00	€ 5.000,00
7	18761228	NON PUBBLICABILE	NON PUBBLICABILE	NON PUBBLICABILE	PO	MONTEMURLO	NON PUBBLICABILE	€ 20.000,00	€ 5.000,00
8	18761259	NON PUBBLICABILE	NON PUBBLICABILE	NON PUBBLICABILE	PI	CASTELFRANCO DI SOTTO	NON PUBBLICABILE	€ 4.400,00	€ 4.400,00
9	18761274	NON PUBBLICABILE	NON PUBBLICABILE	NON PUBBLICABILE	PO	PRATO	NON PUBBLICABILE	€ 10.000,00	€ 5.000,00
10	18761281	NON PUBBLICABILE	NON PUBBLICABILE	NON PUBBLICABILE	PO	MONTEMURLO	NON PUBBLICABILE	€ 7.670,00	€ 5.000,00
11	18761292	NON PUBBLICABILE	NON PUBBLICABILE	NON PUBBLICABILE	FI	CALENZANO	NON PUBBLICABILE	€ 4.500,00	€ 4.500,00
12	18761316	NON PUBBLICABILE	NON PUBBLICABILE	NON PUBBLICABILE	PT	PESCIA	NON PUBBLICABILE	€ 5.000,00	€ 5.000,00
13	18761365	NON PUBBLICABILE	NON PUBBLICABILE	NON PUBBLICABILE	FI	FUCECCHIO	NON PUBBLICABILE	€ 16.350,00	€ 5.000,00
14	18761369	NON PUBBLICABILE	NON PUBBLICABILE	NON PUBBLICABILE	PO	PRATO	NON PUBBLICABILE	€ 4.800,00	€ 4.800,00
15	18761370	NON PUBBLICABILE	NON PUBBLICABILE	NON PUBBLICABILE	PO	PRATO	NON PUBBLICABILE	€ 1.000,00	€ 1.000,00
16	18761379	NON PUBBLICABILE	NON PUBBLICABILE	NON PUBBLICABILE	PO	MONTEMURLO	NON PUBBLICABILE	€ 2.500,00	€ 2.500,00
17	18761380	NON PUBBLICABILE	NON PUBBLICABILE	NON PUBBLICABILE	PO	MONTEMURLO	NON PUBBLICABILE	€ 30.000,00	€ 5.000,00
18	18761381	NON PUBBLICABILE	NON PUBBLICABILE	NON PUBBLICABILE	PO	VAIANO	NON PUBBLICABILE	€ 10.500,00	€ 5.000,00
19	18761397	NON PUBBLICABILE	NON PUBBLICABILE	NON PUBBLICABILE	PO	MONTEMURLO	NON PUBBLICABILE	€ 45.000,00	€ 5.000,00
20	18761403	NON PUBBLICABILE	NON PUBBLICABILE	NON PUBBLICABILE	PO	MONTEMURLO	NON PUBBLICABILE	€ 30.000,00	€ 5.000,00
21	18761418	NON PUBBLICABILE	NON PUBBLICABILE	NON PUBBLICABILE	PO	PRATO	NON PUBBLICABILE	€ 12.360,00	€ 5.000,00
22	18761421	NON PUBBLICABILE	NON PUBBLICABILE	NON PUBBLICABILE	PT	MONSUMMANO TERME	NON PUBBLICABILE	€ 5.000,00	€ 5.000,00
23	18761462	NON PUBBLICABILE	NON PUBBLICABILE	NON PUBBLICABILE	LI	SUVERETO	NON PUBBLICABILE	€ 15.800,00	€ 5.000,00
24	18761493	NON PUBBLICABILE	NON PUBBLICABILE	NON PUBBLICABILE	PO	VAIANO	NON PUBBLICABILE	€ 41.000,00	€ 5.000,00
25	18761500	NON PUBBLICABILE	NON PUBBLICABILE	NON PUBBLICABILE	FI	CERRETO GUIDI	NON PUBBLICABILE	€ 55.000,00	€ 5.000,00
26	18761567	NON PUBBLICABILE	NON PUBBLICABILE	NON PUBBLICABILE	PO	PRATO	NON PUBBLICABILE	€ 45.600,00	€ 5.000,00
27	18761568	NON PUBBLICABILE	NON PUBBLICABILE	NON PUBBLICABILE	PO	PRATO	NON PUBBLICABILE	€ 3.000,00	€ 3.000,00
28	18761586	NON PUBBLICABILE	NON PUBBLICABILE	NON PUBBLICABILE	LI	COLLESALVETTI	NON PUBBLICABILE	€ 39.517,30	€ 5.000,00
29	18761592	NON PUBBLICABILE	NON PUBBLICABILE	NON PUBBLICABILE	PO	CARMIGNANO	NON PUBBLICABILE	€ 10.089,00	€ 5.000,00
30	18761616	NON PUBBLICABILE	NON PUBBLICABILE	NON PUBBLICABILE	PO	MONTEMURLO	NON PUBBLICABILE	€ 12.000,00	€ 5.000,00
31	18761642	NON PUBBLICABILE	NON PUBBLICABILE	NON PUBBLICABILE	PO	MONTEMURLO	NON PUBBLICABILE	€ 7.500,00	€ 5.000,00
32	18761660	NON PUBBLICABILE	NON PUBBLICABILE	NON PUBBLICABILE	FI	CALENZANO	NON PUBBLICABILE	€ 5.714,00	€ 5.000,00
33	18761735	NON PUBBLICABILE	NON PUBBLICABILE	NON PUBBLICABILE	PO	MONTEMURLO	NON PUBBLICABILE	€ 8.000,00	€ 5.000,00
34	18761742	NON PUBBLICABILE	NON PUBBLICABILE	NON PUBBLICABILE	PO	CANTAGALLO	NON PUBBLICABILE	€ 33.000,00	€ 5.000,00
35	18761752	NON PUBBLICABILE	NON PUBBLICABILE	NON PUBBLICABILE	PT	MONTALE	NON PUBBLICABILE	€ 3.100,00	€ 3.100,00
36	18761768	NON PUBBLICABILE	NON PUBBLICABILE	NON PUBBLICABILE	PO	CANTAGALLO	NON PUBBLICABILE	€ 6.500,00	€ 5.000,00
37	18761778	NON PUBBLICABILE	NON PUBBLICABILE	NON PUBBLICABILE	PO	PRATO	NON PUBBLICABILE	€ 3.400,00	€ 3.400,00
38	18761796	NON PUBBLICABILE	NON PUBBLICABILE	NON PUBBLICABILE	PT	LARCIANO	NON PUBBLICABILE	€ 5.600,00	€ 5.000,00
39	18761805	NON PUBBLICABILE	NON PUBBLICABILE	NON PUBBLICABILE	PT	LARCIANO	NON PUBBLICABILE	€ 7.618,00	€ 5.000,00
40	18761870	NON PUBBLICABILE	NON PUBBLICABILE	NON PUBBLICABILE	PO	MONTEMURLO	NON PUBBLICABILE	€ 19.600,00	€ 5.000,00
41	18761872	NON PUBBLICABILE	NON PUBBLICABILE	NON PUBBLICABILE	PO	MONTEMURLO	NON PUBBLICABILE	€ 25.300,00	€ 5.000,00
42	18761890	NON PUBBLICABILE	NON PUBBLICABILE	NON PUBBLICABILE	PO	MONTEMURLO	NON PUBBLICABILE	€ 16.139,00	€ 5.000,00
43	18761912	NON PUBBLICABILE	NON PUBBLICABILE	NON PUBBLICABILE	PO	MONTEMURLO	NON PUBBLICABILE	€ 4.220,00	€ 4.220,00
44	18761963	NON PUBBLICABILE	NON PUBBLICABILE	NON PUBBLICABILE	PO	MONTEMURLO	NON PUBBLICABILE	€ 6.000,00	€ 5.000,00
45	18761981	NON PUBBLICABILE	NON PUBBLICABILE	NON PUBBLICABILE	PT	MONTALE	NON PUBBLICABILE	€ 14.000,00	€ 5.000,00
46	18761982	NON PUBBLICABILE	NON PUBBLICABILE	NON PUBBLICABILE	PO	PRATO	NON PUBBLICABILE	€ 11.523,16	€ 5.000,00
47	18761995	NON PUBBLICABILE	NON PUBBLICABILE	NON PUBBLICABILE	FI	BORGO SAN LORENZO	NON PUBBLICABILE	€ 700,00	€ 700,00
48	18761996	NON PUBBLICABILE	NON PUBBLICABILE	NON PUBBLICABILE	PI	CASTELFRANCO DI SOTTO	NON PUBBLICABILE	€ 3.500,00	€ 3.500,00
49	18762012	NON PUBBLICABILE	NON PUBBLICABILE	NON PUBBLICABILE	PO	PRATO	NON PUBBLICABILE	€ 10.800,00	€ 5.000,00
50	18762031	NON PUBBLICABILE	NON PUBBLICABILE	NON PUBBLICABILE	PI	CASTELFRANCO DI SOTTO	NON PUBBLICABILE	€ 3.200,00	€ 3.200,00
51	18762037	NON PUBBLICABILE	NON PUBBLICABILE	NON PUBBLICABILE	PO	MONTEMURLO	NON PUBBLICABILE	€ 27.000,00	€ 5.000,00
52	18762086	NON PUBBLICABILE	NON PUBBLICABILE	NON PUBBLICABILE	PO	MONTEMURLO	NON PUBBLICABILE	€ 18.300,00	€ 5.000,00
53	18762089	NON PUBBLICABILE	NON PUBBLICABILE	NON PUBBLICABILE	PO	PRATO	NON PUBBLICABILE	€ 2.380,00	€ 2.380,00

Allegato E - terzo elenco, pubblicabile, dei soggetti ammissibili alla concessione ed erogazione del contributo di immediato sostegno di cui al comma 2, dell'art. 25, del D.lgs. n. 1/2018, lettera c)

#	ID	NOME	COGNOME	CF	PROV	COMUNE	INDIRIZZO	IMPORTO STIMATO DANNI	STIMA CONTRIBUTO IMMEDIATO SOSTEGNO
54	18762106	NON PUBBLICABILE	NON PUBBLICABILE	NON PUBBLICABILE	PO	PRATO	NON PUBBLICABILE	€ 13.000,00	€ 5.000,00
55	18762120	NON PUBBLICABILE	NON PUBBLICABILE	NON PUBBLICABILE	PO	PRATO	NON PUBBLICABILE	€ 15.180,00	€ 5.000,00
56	18762137	NON PUBBLICABILE	NON PUBBLICABILE	NON PUBBLICABILE	PO	VIAIANO	NON PUBBLICABILE	€ 2.135,00	€ 2.135,00
57	18762155	NON PUBBLICABILE	NON PUBBLICABILE	NON PUBBLICABILE	PO	MONTEMURLO	NON PUBBLICABILE	€ 5.100,00	€ 5.000,00
58	18762161	NON PUBBLICABILE	NON PUBBLICABILE	NON PUBBLICABILE	PO	MONTEMURLO	NON PUBBLICABILE	€ 11.667,00	€ 5.000,00
59	18762214	NON PUBBLICABILE	NON PUBBLICABILE	NON PUBBLICABILE	PO	PRATO	NON PUBBLICABILE	€ 13.000,00	€ 5.000,00
60	18762236	NON PUBBLICABILE	NON PUBBLICABILE	NON PUBBLICABILE	PO	MONTEMURLO	NON PUBBLICABILE	€ 12.500,00	€ 5.000,00
61	18762242	NON PUBBLICABILE	NON PUBBLICABILE	NON PUBBLICABILE	PO	PRATO	NON PUBBLICABILE	€ 15.000,00	€ 5.000,00
62	18762247	NON PUBBLICABILE	NON PUBBLICABILE	NON PUBBLICABILE	PO	PRATO	NON PUBBLICABILE	€ 2.900,00	€ 2.900,00
63	18762252	NON PUBBLICABILE	NON PUBBLICABILE	NON PUBBLICABILE	PT	MONTEALE	NON PUBBLICABILE	€ 11.579,00	€ 5.000,00
64	18762256	NON PUBBLICABILE	NON PUBBLICABILE	NON PUBBLICABILE	PI	CRESPINA LORENZANA	NON PUBBLICABILE	€ 2.000,00	€ 2.000,00
65	18762265	NON PUBBLICABILE	NON PUBBLICABILE	NON PUBBLICABILE	PO	PRATO	NON PUBBLICABILE	€ 9.500,00	€ 5.000,00
66	18762279	NON PUBBLICABILE	NON PUBBLICABILE	NON PUBBLICABILE	PO	PRATO	NON PUBBLICABILE	€ 43.114,86	€ 5.000,00
67	18762296	NON PUBBLICABILE	NON PUBBLICABILE	NON PUBBLICABILE	PO	PRATO	NON PUBBLICABILE	€ 3.350,00	€ 3.350,00
68	18762300	NON PUBBLICABILE	NON PUBBLICABILE	NON PUBBLICABILE	PO	CARMIGNANO	NON PUBBLICABILE	€ 7.500,00	€ 5.000,00
69	18762335	NON PUBBLICABILE	NON PUBBLICABILE	NON PUBBLICABILE	PO	PRATO	NON PUBBLICABILE	€ 2.000,00	€ 2.000,00
70	18762336	NON PUBBLICABILE	NON PUBBLICABILE	NON PUBBLICABILE	PT	MONSUMMANO TERME	NON PUBBLICABILE	€ 9.000,00	€ 5.000,00
71	18762337	NON PUBBLICABILE	NON PUBBLICABILE	NON PUBBLICABILE	PI	BIENTINA	NON PUBBLICABILE	€ 3.370,00	€ 3.370,00
72	18762339	NON PUBBLICABILE	NON PUBBLICABILE	NON PUBBLICABILE	PO	PRATO	NON PUBBLICABILE	€ 2.400,00	€ 2.400,00
73	18762353	NON PUBBLICABILE	NON PUBBLICABILE	NON PUBBLICABILE	PO	PRATO	NON PUBBLICABILE	€ 11.228,34	€ 5.000,00
74	18762358	NON PUBBLICABILE	NON PUBBLICABILE	NON PUBBLICABILE	PO	PRATO	NON PUBBLICABILE	€ 19.143,34	€ 5.000,00
75	18762380	NON PUBBLICABILE	NON PUBBLICABILE	NON PUBBLICABILE	PO	PRATO	NON PUBBLICABILE	€ 15.039,20	€ 5.000,00
76	18762386	NON PUBBLICABILE	NON PUBBLICABILE	NON PUBBLICABILE	PO	PRATO	NON PUBBLICABILE	€ 7.177,16	€ 5.000,00
77	18762394	NON PUBBLICABILE	NON PUBBLICABILE	NON PUBBLICABILE	PO	PRATO	NON PUBBLICABILE	€ 4.000,00	€ 4.000,00
78	18762401	NON PUBBLICABILE	NON PUBBLICABILE	NON PUBBLICABILE	PI	CRESPINA LORENZANA	NON PUBBLICABILE	€ 3.498,00	€ 3.498,00
79	18762405	NON PUBBLICABILE	NON PUBBLICABILE	NON PUBBLICABILE	PO	PRATO	NON PUBBLICABILE	€ 2.800,00	€ 2.800,00
80	18762447	NON PUBBLICABILE	NON PUBBLICABILE	NON PUBBLICABILE	PO	PRATO	NON PUBBLICABILE	€ 6.500,00	€ 5.000,00
81	18762470	NON PUBBLICABILE	NON PUBBLICABILE	NON PUBBLICABILE	PO	CARMIGNANO	NON PUBBLICABILE	€ 11.957,43	€ 5.000,00
82	18762528	NON PUBBLICABILE	NON PUBBLICABILE	NON PUBBLICABILE	FI	CAPRAIA E LIMITE	NON PUBBLICABILE	€ 7.040,00	€ 5.000,00
83	18762562	NON PUBBLICABILE	NON PUBBLICABILE	NON PUBBLICABILE	PO	PRATO	NON PUBBLICABILE	€ 4.944,63	€ 4.944,63
84	18762527	NON PUBBLICABILE	NON PUBBLICABILE	NON PUBBLICABILE	PO	PRATO	NON PUBBLICABILE	€ 6.000,00	€ 5.000,00
85	18762703	NON PUBBLICABILE	NON PUBBLICABILE	NON PUBBLICABILE	PO	MONTEMURLO	NON PUBBLICABILE	€ 7.500,00	€ 5.000,00
86	18762732	NON PUBBLICABILE	NON PUBBLICABILE	NON PUBBLICABILE	PO	PRATO	NON PUBBLICABILE	€ 34.338,00	€ 5.000,00
87	18762758	NON PUBBLICABILE	NON PUBBLICABILE	NON PUBBLICABILE	PO	MONTEMURLO	NON PUBBLICABILE	€ 300,00	€ 300,00
88	18762769	NON PUBBLICABILE	NON PUBBLICABILE	NON PUBBLICABILE	PO	MONTEMURLO	NON PUBBLICABILE	€ 5.000,00	€ 5.000,00
89	18762770	NON PUBBLICABILE	NON PUBBLICABILE	NON PUBBLICABILE	PO	PRATO	NON PUBBLICABILE	€ 8.300,00	€ 5.000,00
90	18762786	NON PUBBLICABILE	NON PUBBLICABILE	NON PUBBLICABILE	PO	MONTEMURLO	NON PUBBLICABILE	€ 29.000,00	€ 5.000,00
91	18762787	NON PUBBLICABILE	NON PUBBLICABILE	NON PUBBLICABILE	PO	MONTEMURLO	NON PUBBLICABILE	€ 1.300,00	€ 1.300,00
92	18762806	NON PUBBLICABILE	NON PUBBLICABILE	NON PUBBLICABILE	PO	MONTEMURLO	NON PUBBLICABILE	€ 5.000,00	€ 5.000,00
93	18762827	NON PUBBLICABILE	NON PUBBLICABILE	NON PUBBLICABILE	PO	MONTEMURLO	NON PUBBLICABILE	€ 1.764,99	€ 1.764,99
94	18762860	NON PUBBLICABILE	NON PUBBLICABILE	NON PUBBLICABILE	PO	PRATO	NON PUBBLICABILE	€ 1.300,00	€ 1.300,00
95	18762885	NON PUBBLICABILE	NON PUBBLICABILE	NON PUBBLICABILE	PI	CRESPINA LORENZANA	NON PUBBLICABILE	€ 9.500,00	€ 5.000,00
96	18762898	NON PUBBLICABILE	NON PUBBLICABILE	NON PUBBLICABILE	PO	PRATO	NON PUBBLICABILE	€ 3.581,00	€ 3.581,00
97	18762916	NON PUBBLICABILE	NON PUBBLICABILE	NON PUBBLICABILE	PO	MONTEMURLO	NON PUBBLICABILE	€ 10.500,00	€ 5.000,00
98	18763030	NON PUBBLICABILE	NON PUBBLICABILE	NON PUBBLICABILE	PO	PRATO	NON PUBBLICABILE	€ 5.246,00	€ 5.000,00
99	18763036	NON PUBBLICABILE	NON PUBBLICABILE	NON PUBBLICABILE	PO	CARMIGNANO	NON PUBBLICABILE	€ 6.100,00	€ 5.000,00
100	18763064	NON PUBBLICABILE	NON PUBBLICABILE	NON PUBBLICABILE	FI	MONTELUPO FIORENTINO	NON PUBBLICABILE	€ 18.200,00	€ 5.000,00
101	18763103	NON PUBBLICABILE	NON PUBBLICABILE	NON PUBBLICABILE	PO	PRATO	NON PUBBLICABILE	€ 74.850,00	€ 5.000,00
102	18763115	NON PUBBLICABILE	NON PUBBLICABILE	NON PUBBLICABILE	PO	PRATO	NON PUBBLICABILE	€ 8.418,00	€ 5.000,00
103	18763158	NON PUBBLICABILE	NON PUBBLICABILE	NON PUBBLICABILE	PO	MONTEMURLO	NON PUBBLICABILE	€ 7.175,00	€ 5.000,00
104	18763218	NON PUBBLICABILE	NON PUBBLICABILE	NON PUBBLICABILE	PO	PRATO	NON PUBBLICABILE	€ 18.200,00	€ 5.000,00
105	18763228	NON PUBBLICABILE	NON PUBBLICABILE	NON PUBBLICABILE	FI	BORGO SAN LORENZO	NON PUBBLICABILE	€ 19.500,00	€ 5.000,00
106	18763378	NON PUBBLICABILE	NON PUBBLICABILE	NON PUBBLICABILE	PO	PRATO	NON PUBBLICABILE	€ 16.300,00	€ 5.000,00

Allegato E - terzo elenco, pubblicabile, dei soggetti ammissibili alla concessione ed erogazione del contributo di immediato sostegno di cui al comma 2, dell'art. 25, del D.lgs. n. 1/2018, lettera c)

#	ID	NOME	COGNOME	CF	PROV	COMUNE	INDIRIZZO	IMPORTO STIMATO DANNI	STIMA CONTRIBUTO IMMEDIATO SOSTEGNO
107	18763458	NON PUBBLICABILE	NON PUBBLICABILE	NON PUBBLICABILE	PO	PRATO	NON PUBBLICABILE	€ 5.174,20	€ 5.000,00
108	18763469	NON PUBBLICABILE	NON PUBBLICABILE	NON PUBBLICABILE	PO	PRATO	NON PUBBLICABILE	€ 3.478,80	€ 3.478,80
109	18763483	NON PUBBLICABILE	NON PUBBLICABILE	NON PUBBLICABILE	FI	CERRETO GUIDI	NON PUBBLICABILE	€ 23.484,00	€ 5.000,00
110	18763567	NON PUBBLICABILE	NON PUBBLICABILE	NON PUBBLICABILE	FI	CAPRAIA E LIMITE	NON PUBBLICABILE	€ 6.261,00	€ 5.000,00
111	18763581	NON PUBBLICABILE	NON PUBBLICABILE	NON PUBBLICABILE	PO	CANTAGALLO	NON PUBBLICABILE	€ 4.628,00	€ 4.628,00
112	18763548	NON PUBBLICABILE	NON PUBBLICABILE	NON PUBBLICABILE	PO	CARMIGNANO	NON PUBBLICABILE	€ 14.745,00	€ 5.000,00
113	18763652	NON PUBBLICABILE	NON PUBBLICABILE	NON PUBBLICABILE	PT	MONSUMMANO TERME	NON PUBBLICABILE	€ 13.221,00	€ 5.000,00
114	18763665	NON PUBBLICABILE	NON PUBBLICABILE	NON PUBBLICABILE	PO	PRATO	NON PUBBLICABILE	€ 1.037,85	€ 1.037,85
115	18763666	NON PUBBLICABILE	NON PUBBLICABILE	NON PUBBLICABILE	PO	MONTEMURLO	NON PUBBLICABILE	€ 8.598,00	€ 5.000,00
116	18763687	NON PUBBLICABILE	NON PUBBLICABILE	NON PUBBLICABILE	PI	FAUGLIA	NON PUBBLICABILE	€ 5.000,00	€ 5.000,00
117	18763698	NON PUBBLICABILE	NON PUBBLICABILE	NON PUBBLICABILE	PO	PRATO	NON PUBBLICABILE	€ 17.680,08	€ 5.000,00
118	18763720	NON PUBBLICABILE	NON PUBBLICABILE	NON PUBBLICABILE	PO	PRATO	NON PUBBLICABILE	€ 3.263,75	€ 3.263,75
119	18763725	NON PUBBLICABILE	NON PUBBLICABILE	NON PUBBLICABILE	PO	PRATO	NON PUBBLICABILE	€ 3.355,00	€ 3.355,00
120	18763744	NON PUBBLICABILE	NON PUBBLICABILE	NON PUBBLICABILE	PO	VAIANO	NON PUBBLICABILE	€ 22.700,00	€ 5.000,00
121	18763761	NON PUBBLICABILE	NON PUBBLICABILE	NON PUBBLICABILE	PI	CALCINAIA	NON PUBBLICABILE	€ 71.000,00	€ 5.000,00
122	18763797	NON PUBBLICABILE	NON PUBBLICABILE	NON PUBBLICABILE	PO	MONTEMURLO	NON PUBBLICABILE	€ 6.000,00	€ 5.000,00
123	18763903	NON PUBBLICABILE	NON PUBBLICABILE	NON PUBBLICABILE	PO	PRATO	NON PUBBLICABILE	€ 24.000,00	€ 5.000,00
124	18763912	NON PUBBLICABILE	NON PUBBLICABILE	NON PUBBLICABILE	PO	PRATO	NON PUBBLICABILE	€ 3.000,00	€ 3.000,00
125	18763940	NON PUBBLICABILE	NON PUBBLICABILE	NON PUBBLICABILE	PO	MONTEMURLO	NON PUBBLICABILE	€ 9.600,00	€ 5.000,00
126	18763949	NON PUBBLICABILE	NON PUBBLICABILE	NON PUBBLICABILE	PT	LARCIANO	NON PUBBLICABILE	€ 27.000,00	€ 5.000,00
127	18763966	NON PUBBLICABILE	NON PUBBLICABILE	NON PUBBLICABILE	PO	VAIANO	NON PUBBLICABILE	€ 41.065,00	€ 5.000,00
128	18763982	NON PUBBLICABILE	NON PUBBLICABILE	NON PUBBLICABILE	PO	PRATO	NON PUBBLICABILE	€ 3.760,00	€ 3.760,00
129	18763987	NON PUBBLICABILE	NON PUBBLICABILE	NON PUBBLICABILE	FI	CERRETO GUIDI	NON PUBBLICABILE	€ 54.000,00	€ 5.000,00
130	18763995	NON PUBBLICABILE	NON PUBBLICABILE	NON PUBBLICABILE	PO	PRATO	NON PUBBLICABILE	€ 5.100,00	€ 5.000,00
131	18764140	NON PUBBLICABILE	NON PUBBLICABILE	NON PUBBLICABILE	PO	MONTEMURLO	NON PUBBLICABILE	€ 14.023,00	€ 5.000,00
132	18764154	NON PUBBLICABILE	NON PUBBLICABILE	NON PUBBLICABILE	PO	MONTEMURLO	NON PUBBLICABILE	€ 6.375,00	€ 5.000,00
133	18764159	NON PUBBLICABILE	NON PUBBLICABILE	NON PUBBLICABILE	PO	PRATO	NON PUBBLICABILE	€ 7.071,00	€ 5.000,00
134	18764161	NON PUBBLICABILE	NON PUBBLICABILE	NON PUBBLICABILE	PO	MONTEMURLO	NON PUBBLICABILE	€ 500,00	€ 500,00
135	18764179	NON PUBBLICABILE	NON PUBBLICABILE	NON PUBBLICABILE	PO	VAIANO	NON PUBBLICABILE	€ 17.000,00	€ 5.000,00
136	18764185	NON PUBBLICABILE	NON PUBBLICABILE	NON PUBBLICABILE	PO	MONTEMURLO	NON PUBBLICABILE	€ 3.560,00	€ 3.560,00
137	18764217	NON PUBBLICABILE	NON PUBBLICABILE	NON PUBBLICABILE	PO	PRATO	NON PUBBLICABILE	€ 1.000,00	€ 1.000,00
138	18764285	NON PUBBLICABILE	NON PUBBLICABILE	NON PUBBLICABILE	PO	MONTEMURLO	NON PUBBLICABILE	€ 6.000,00	€ 5.000,00
139	18764288	NON PUBBLICABILE	NON PUBBLICABILE	NON PUBBLICABILE	PO	MONTEMURLO	NON PUBBLICABILE	€ 5.000,00	€ 5.000,00
140	18764363	NON PUBBLICABILE	NON PUBBLICABILE	NON PUBBLICABILE	PO	MONTEMURLO	NON PUBBLICABILE	€ 3.207,00	€ 3.207,00
141	18764401	NON PUBBLICABILE	NON PUBBLICABILE	NON PUBBLICABILE	PO	PRATO	NON PUBBLICABILE	€ 14.500,00	€ 5.000,00
142	18764414	NON PUBBLICABILE	NON PUBBLICABILE	NON PUBBLICABILE	PO	PRATO	NON PUBBLICABILE	€ 1.037,85	€ 1.037,85
143	18764449	NON PUBBLICABILE	NON PUBBLICABILE	NON PUBBLICABILE	PI	CHIANNI	NON PUBBLICABILE	€ 27.000,00	€ 5.000,00
144	18764465	NON PUBBLICABILE	NON PUBBLICABILE	NON PUBBLICABILE	PT	MONSUMMANO TERME	NON PUBBLICABILE	€ 35.422,00	€ 5.000,00
145	18764481	NON PUBBLICABILE	NON PUBBLICABILE	NON PUBBLICABILE	PO	PRATO	NON PUBBLICABILE	€ 2.600,00	€ 2.600,00
146	18764495	NON PUBBLICABILE	NON PUBBLICABILE	NON PUBBLICABILE	PO	MONTEMURLO	NON PUBBLICABILE	€ 20.901,00	€ 5.000,00
147	18764577	NON PUBBLICABILE	NON PUBBLICABILE	NON PUBBLICABILE	PO	PRATO	NON PUBBLICABILE	€ 7.897,50	€ 5.000,00
148	18764582	NON PUBBLICABILE	NON PUBBLICABILE	NON PUBBLICABILE	PT	LARCIANO	NON PUBBLICABILE	€ 1.230,00	€ 1.230,00
149	18764654	NON PUBBLICABILE	NON PUBBLICABILE	NON PUBBLICABILE	PO	MONTEMURLO	NON PUBBLICABILE	€ 14.116,20	€ 5.000,00
150	18764687	NON PUBBLICABILE	NON PUBBLICABILE	NON PUBBLICABILE	PO	PRATO	NON PUBBLICABILE	€ 17.315,00	€ 5.000,00
151	18764700	NON PUBBLICABILE	NON PUBBLICABILE	NON PUBBLICABILE	PO	MONTEMURLO	NON PUBBLICABILE	€ 11.800,00	€ 5.000,00
152	18764703	NON PUBBLICABILE	NON PUBBLICABILE	NON PUBBLICABILE	PO	MONTEMURLO	NON PUBBLICABILE	€ 3.400,00	€ 3.400,00
153	18764725	NON PUBBLICABILE	NON PUBBLICABILE	NON PUBBLICABILE	PO	PRATO	NON PUBBLICABILE	€ 1.470,00	€ 1.470,00
154	18764768	NON PUBBLICABILE	NON PUBBLICABILE	NON PUBBLICABILE	PO	PRATO	NON PUBBLICABILE	€ 6.283,00	€ 5.000,00
155	18764778	NON PUBBLICABILE	NON PUBBLICABILE	NON PUBBLICABILE	PT	LARCIANO	NON PUBBLICABILE	€ 4.215,00	€ 4.215,00
156	18764803	NON PUBBLICABILE	NON PUBBLICABILE	NON PUBBLICABILE	PO	MONTEMURLO	NON PUBBLICABILE	€ 3.464,00	€ 3.464,00
157	18764811	NON PUBBLICABILE	NON PUBBLICABILE	NON PUBBLICABILE	PO	MONTEMURLO	NON PUBBLICABILE	€ 25.000,00	€ 5.000,00
158	18764825	NON PUBBLICABILE	NON PUBBLICABILE	NON PUBBLICABILE	PO	PRATO	NON PUBBLICABILE	€ 11.694,20	€ 5.000,00
159	18764837	NON PUBBLICABILE	NON PUBBLICABILE	NON PUBBLICABILE	FI	MONTELUPO FIORENTINO	NON PUBBLICABILE	€ 2.500,00	€ 2.500,00

Allegato E - terzo elenco, pubblicabile, dei soggetti ammissibili alla concessione ed erogazione del contributo di immediato sostegno di cui al comma 2, dell'art. 25, del D.lgs. n. 1/2018, lettera c)

#	ID	NOME	COGNOME	CF	PROV	COMUNE	INDIRIZZO	IMPORTO STIMATO DANNI	STIMA CONTRIBUTO IMMEDIATO SOSTEGNO
160	18764887	NON PUBBLICABILE	NON PUBBLICABILE	NON PUBBLICABILE	PT	LARCIANO	NON PUBBLICABILE	€ 7.000,00	€ 5.000,00
161	18764914	NON PUBBLICABILE	NON PUBBLICABILE	NON PUBBLICABILE	PT	LARCIANO	NON PUBBLICABILE	€ 20.000,00	€ 5.000,00
162	18764919	NON PUBBLICABILE	NON PUBBLICABILE	NON PUBBLICABILE	PI	CASTELFRANCO DI SOTTO	NON PUBBLICABILE	€ 13.054,70	€ 5.000,00
163	18765002	NON PUBBLICABILE	NON PUBBLICABILE	NON PUBBLICABILE	PO	MONTEMURLO	NON PUBBLICABILE	€ 21.600,00	€ 5.000,00
164	18765034	NON PUBBLICABILE	NON PUBBLICABILE	NON PUBBLICABILE	PT	MONSUMMANO TERME	NON PUBBLICABILE	€ 5.700,00	€ 5.000,00
165	18765053	NON PUBBLICABILE	NON PUBBLICABILE	NON PUBBLICABILE	PO	MONTEMURLO	NON PUBBLICABILE	€ 2.000,00	€ 2.000,00
166	18765077	NON PUBBLICABILE	NON PUBBLICABILE	NON PUBBLICABILE	FI	CERRETO GUIDI	NON PUBBLICABILE	€ 9.800,00	€ 5.000,00
167	18765135	NON PUBBLICABILE	NON PUBBLICABILE	NON PUBBLICABILE	PO	CARMIGNANO	NON PUBBLICABILE	€ 2.576,46	€ 2.576,46
168	18765241	NON PUBBLICABILE	NON PUBBLICABILE	NON PUBBLICABILE	PO	MONTEMURLO	NON PUBBLICABILE	€ 3.100,00	€ 3.100,00
169	18765348	NON PUBBLICABILE	NON PUBBLICABILE	NON PUBBLICABILE	PO	MONTEMURLO	NON PUBBLICABILE	€ 62.000,00	€ 5.000,00
170	18765377	NON PUBBLICABILE	NON PUBBLICABILE	NON PUBBLICABILE	PO	PRATO	NON PUBBLICABILE	€ 8.052,00	€ 5.000,00
171	18765393	NON PUBBLICABILE	NON PUBBLICABILE	NON PUBBLICABILE	PI	CRESPINA LORENZANA	NON PUBBLICABILE	€ 6.100,00	€ 5.000,00
172	18765428	NON PUBBLICABILE	NON PUBBLICABILE	NON PUBBLICABILE	PO	MONTEMURLO	NON PUBBLICABILE	€ 8.000,00	€ 5.000,00
173	18765455	NON PUBBLICABILE	NON PUBBLICABILE	NON PUBBLICABILE	PO	PRATO	NON PUBBLICABILE	€ 14.408,90	€ 5.000,00
174	18765470	NON PUBBLICABILE	NON PUBBLICABILE	NON PUBBLICABILE	PO	MONTEMURLO	NON PUBBLICABILE	€ 25.000,00	€ 5.000,00
175	18765477	NON PUBBLICABILE	NON PUBBLICABILE	NON PUBBLICABILE	PO	MONTEMURLO	NON PUBBLICABILE	€ 3.421,00	€ 3.421,00
176	18765487	NON PUBBLICABILE	NON PUBBLICABILE	NON PUBBLICABILE	PO	PRATO	NON PUBBLICABILE	€ 3.000,00	€ 3.000,00
177	18765492	NON PUBBLICABILE	NON PUBBLICABILE	NON PUBBLICABILE	PO	MONTEMURLO	NON PUBBLICABILE	€ 6.500,00	€ 5.000,00
178	18765511	NON PUBBLICABILE	NON PUBBLICABILE	NON PUBBLICABILE	PT	LARCIANO	NON PUBBLICABILE	€ 40.807,00	€ 5.000,00
179	18765520	NON PUBBLICABILE	NON PUBBLICABILE	NON PUBBLICABILE	PT	LARCIANO	NON PUBBLICABILE	€ 13.555,00	€ 5.000,00
180	18765555	NON PUBBLICABILE	NON PUBBLICABILE	NON PUBBLICABILE	PO	MONTEMURLO	NON PUBBLICABILE	€ 3.500,00	€ 3.500,00
181	18765586	NON PUBBLICABILE	NON PUBBLICABILE	NON PUBBLICABILE	PI	CRESPINA LORENZANA	NON PUBBLICABILE	€ 10.200,00	€ 5.000,00
182	18765592	NON PUBBLICABILE	NON PUBBLICABILE	NON PUBBLICABILE	PO	PRATO	NON PUBBLICABILE	€ 7.500,00	€ 5.000,00
183	18765594	NON PUBBLICABILE	NON PUBBLICABILE	NON PUBBLICABILE	PO	VERNO	NON PUBBLICABILE	€ 2.500,00	€ 2.500,00
184	18765748	NON PUBBLICABILE	NON PUBBLICABILE	NON PUBBLICABILE	PO	PRATO	NON PUBBLICABILE	€ 8.100,00	€ 5.000,00
185	18765749	NON PUBBLICABILE	NON PUBBLICABILE	NON PUBBLICABILE	FI	CERRETO GUIDI	NON PUBBLICABILE	€ 27.500,00	€ 5.000,00
186	18765754	NON PUBBLICABILE	NON PUBBLICABILE	NON PUBBLICABILE	PT	LARCIANO	NON PUBBLICABILE	€ 29.100,00	€ 5.000,00
187	18765843	NON PUBBLICABILE	NON PUBBLICABILE	NON PUBBLICABILE	PO	MONTEMURLO	NON PUBBLICABILE	€ 9.276,72	€ 5.000,00
188	18765852	NON PUBBLICABILE	NON PUBBLICABILE	NON PUBBLICABILE	PO	PRATO	NON PUBBLICABILE	€ 16.000,00	€ 5.000,00
189	18765867	NON PUBBLICABILE	NON PUBBLICABILE	NON PUBBLICABILE	PO	PRATO	NON PUBBLICABILE	€ 1.386,50	€ 1.386,50
190	18765882	NON PUBBLICABILE	NON PUBBLICABILE	NON PUBBLICABILE	PO	PRATO	NON PUBBLICABILE	€ 3.000,00	€ 3.000,00
191	18765901	NON PUBBLICABILE	NON PUBBLICABILE	NON PUBBLICABILE	PI	CRESPINA LORENZANA	NON PUBBLICABILE	€ 8.899,00	€ 5.000,00
192	18765950	NON PUBBLICABILE	NON PUBBLICABILE	NON PUBBLICABILE	PO	MONTEMURLO	NON PUBBLICABILE	€ 5.202,61	€ 5.000,00
193	18765956	NON PUBBLICABILE	NON PUBBLICABILE	NON PUBBLICABILE	PT	LARCIANO	NON PUBBLICABILE	€ 4.900,00	€ 4.900,00
194	18765981	NON PUBBLICABILE	NON PUBBLICABILE	NON PUBBLICABILE	PI	CRESPINA LORENZANA	NON PUBBLICABILE	€ 27.825,00	€ 5.000,00
195	18766062	NON PUBBLICABILE	NON PUBBLICABILE	NON PUBBLICABILE	PO	MONTEMURLO	NON PUBBLICABILE	€ 6.545,00	€ 5.000,00
196	18766063	NON PUBBLICABILE	NON PUBBLICABILE	NON PUBBLICABILE	PT	LARCIANO	NON PUBBLICABILE	€ 11.351,00	€ 5.000,00
197	18766065	NON PUBBLICABILE	NON PUBBLICABILE	NON PUBBLICABILE	PO	MONTEMURLO	NON PUBBLICABILE	€ 34.500,00	€ 5.000,00
198	18766073	NON PUBBLICABILE	NON PUBBLICABILE	NON PUBBLICABILE	PT	LARCIANO	NON PUBBLICABILE	€ 9.030,00	€ 5.000,00
199	18766082	NON PUBBLICABILE	NON PUBBLICABILE	NON PUBBLICABILE	PO	MONTEMURLO	NON PUBBLICABILE	€ 64.763,44	€ 5.000,00
200	18766094	NON PUBBLICABILE	NON PUBBLICABILE	NON PUBBLICABILE	PT	LAMPORECCHIO	NON PUBBLICABILE	€ 1.800,00	€ 1.800,00
201	18766108	NON PUBBLICABILE	NON PUBBLICABILE	NON PUBBLICABILE	PO	VAIANO	NON PUBBLICABILE	€ 126.161,70	€ 5.000,00
202	18766131	NON PUBBLICABILE	NON PUBBLICABILE	NON PUBBLICABILE	PO	PRATO	NON PUBBLICABILE	€ 13.000,00	€ 5.000,00
203	18766144	NON PUBBLICABILE	NON PUBBLICABILE	NON PUBBLICABILE	PO	PRATO	NON PUBBLICABILE	€ 5.000,00	€ 5.000,00
204	18766152	NON PUBBLICABILE	NON PUBBLICABILE	NON PUBBLICABILE	PT	LARCIANO	NON PUBBLICABILE	€ 5.894,00	€ 5.000,00
205	18766156	NON PUBBLICABILE	NON PUBBLICABILE	NON PUBBLICABILE	PO	PRATO	NON PUBBLICABILE	€ 4.000,00	€ 4.000,00
206	18766173	NON PUBBLICABILE	NON PUBBLICABILE	NON PUBBLICABILE	PO	MONTEMURLO	NON PUBBLICABILE	€ 14.300,00	€ 5.000,00
207	18766183	NON PUBBLICABILE	NON PUBBLICABILE	NON PUBBLICABILE	PI	CRESPINA LORENZANA	NON PUBBLICABILE	€ 4.850,00	€ 4.850,00
208	18766208	NON PUBBLICABILE	NON PUBBLICABILE	NON PUBBLICABILE	PT	PISTOIA	NON PUBBLICABILE	€ 23.651,00	€ 5.000,00
209	18766239	NON PUBBLICABILE	NON PUBBLICABILE	NON PUBBLICABILE	PO	PRATO	NON PUBBLICABILE	€ 15.015,00	€ 5.000,00
210	18766273	NON PUBBLICABILE	NON PUBBLICABILE	NON PUBBLICABILE	PT	PESCIA	NON PUBBLICABILE	€ 5.300,00	€ 5.000,00
211	18766290	NON PUBBLICABILE	NON PUBBLICABILE	NON PUBBLICABILE	PO	MONTEMURLO	NON PUBBLICABILE	€ 17.400,00	€ 5.000,00
212	18766298	NON PUBBLICABILE	NON PUBBLICABILE	NON PUBBLICABILE	PO	PRATO	NON PUBBLICABILE	€ 35.847,50	€ 5.000,00

Allegato E - terzo elenco, pubblicabile, dei soggetti ammissibili alla concessione ed erogazione del contributo di immediato sostegno di cui al comma 2, dell'art. 25, del D.lgs. n. 1/2018, lettera c)

#	ID	NOME	COGNOME	CF	PROV	COMUNE	INDIRIZZO	IMPORTO STIMATO DANNI	STIMA CONTRIBUTO IMMEDIATO SOSTEGNO
213	18766321	NON PUBBLICABILE	NON PUBBLICABILE	NON PUBBLICABILE	PT	PISTOIA	NON PUBBLICABILE	€ 2.989,00	€ 2.989,00
214	18766343	NON PUBBLICABILE	NON PUBBLICABILE	NON PUBBLICABILE	PT	LAMPORECCHIO	NON PUBBLICABILE	€ 25.500,00	€ 5.000,00
215	18766366	NON PUBBLICABILE	NON PUBBLICABILE	NON PUBBLICABILE	PT	LARCIANO	NON PUBBLICABILE	€ 12.400,00	€ 5.000,00
216	18766387	NON PUBBLICABILE	NON PUBBLICABILE	NON PUBBLICABILE	PO	MONTEMURLO	NON PUBBLICABILE	€ 11.982,00	€ 5.000,00
217	18766415	NON PUBBLICABILE	NON PUBBLICABILE	NON PUBBLICABILE	PO	PRATO	NON PUBBLICABILE	€ 15.542,00	€ 5.000,00
218	18766442	NON PUBBLICABILE	NON PUBBLICABILE	NON PUBBLICABILE	PO	PRATO	NON PUBBLICABILE	€ 4.400,00	€ 4.400,00
219	18766452	NON PUBBLICABILE	NON PUBBLICABILE	NON PUBBLICABILE	PO	PRATO	NON PUBBLICABILE	€ 2.474,66	€ 2.474,66
220	18766465	NON PUBBLICABILE	NON PUBBLICABILE	NON PUBBLICABILE	PO	MONTEMURLO	NON PUBBLICABILE	€ 83.750,00	€ 5.000,00
221	18766486	NON PUBBLICABILE	NON PUBBLICABILE	NON PUBBLICABILE	PO	PRATO	NON PUBBLICABILE	€ 5.733,00	€ 5.000,00
222	18766548	NON PUBBLICABILE	NON PUBBLICABILE	NON PUBBLICABILE	PO	MONTEMURLO	NON PUBBLICABILE	€ 3.422,20	€ 3.422,20
223	18766562	NON PUBBLICABILE	NON PUBBLICABILE	NON PUBBLICABILE	FI	FUCECCHIO	NON PUBBLICABILE	€ 3.100,00	€ 3.100,00
224	18766601	NON PUBBLICABILE	NON PUBBLICABILE	NON PUBBLICABILE	PO	MONTEMURLO	NON PUBBLICABILE	€ 9.100,00	€ 5.000,00
225	18766608	NON PUBBLICABILE	NON PUBBLICABILE	NON PUBBLICABILE	PO	MONTEMURLO	NON PUBBLICABILE	€ 610,00	€ 610,00
226	18766623	NON PUBBLICABILE	NON PUBBLICABILE	NON PUBBLICABILE	PO	MONTEMURLO	NON PUBBLICABILE	€ 12.774,00	€ 5.000,00
227	18766642	NON PUBBLICABILE	NON PUBBLICABILE	NON PUBBLICABILE	PO	PRATO	NON PUBBLICABILE	€ 1.800,00	€ 1.800,00
228	18766646	NON PUBBLICABILE	NON PUBBLICABILE	NON PUBBLICABILE	PO	MONTEMURLO	NON PUBBLICABILE	€ 4.000,00	€ 4.000,00
229	18766651	NON PUBBLICABILE	NON PUBBLICABILE	NON PUBBLICABILE	PO	MONTEMURLO	NON PUBBLICABILE	€ 10.930,00	€ 5.000,00
230	18766669	NON PUBBLICABILE	NON PUBBLICABILE	NON PUBBLICABILE	PO	PRATO	NON PUBBLICABILE	€ 7.780,50	€ 5.000,00
231	18766684	NON PUBBLICABILE	NON PUBBLICABILE	NON PUBBLICABILE	PO	MONTEMURLO	NON PUBBLICABILE	€ 9.500,00	€ 5.000,00
232	18766694	NON PUBBLICABILE	NON PUBBLICABILE	NON PUBBLICABILE	PO	MONTEMURLO	NON PUBBLICABILE	€ 4.733,00	€ 4.733,00
233	18766723	NON PUBBLICABILE	NON PUBBLICABILE	NON PUBBLICABILE	PO	VAIANO	NON PUBBLICABILE	€ 9.482,67	€ 5.000,00
234	18766736	NON PUBBLICABILE	NON PUBBLICABILE	NON PUBBLICABILE	PO	MONTEMURLO	NON PUBBLICABILE	€ 22.085,00	€ 5.000,00
235	18766767	NON PUBBLICABILE	NON PUBBLICABILE	NON PUBBLICABILE	PO	MONTEMURLO	NON PUBBLICABILE	€ 37.734,00	€ 5.000,00
236	18766773	NON PUBBLICABILE	NON PUBBLICABILE	NON PUBBLICABILE	PO	PRATO	NON PUBBLICABILE	€ 11.744,00	€ 5.000,00
237	18766775	NON PUBBLICABILE	NON PUBBLICABILE	NON PUBBLICABILE	PO	PRATO	NON PUBBLICABILE	€ 4.600,00	€ 4.600,00
238	18766803	NON PUBBLICABILE	NON PUBBLICABILE	NON PUBBLICABILE	PO	MONTEMURLO	NON PUBBLICABILE	€ 19.022,10	€ 5.000,00
239	18766806	NON PUBBLICABILE	NON PUBBLICABILE	NON PUBBLICABILE	PO	CARMIGNANO	NON PUBBLICABILE	€ 4.200,00	€ 4.200,00
240	18766809	NON PUBBLICABILE	NON PUBBLICABILE	NON PUBBLICABILE	PO	PRATO	NON PUBBLICABILE	€ 5.000,00	€ 5.000,00
241	18766822	NON PUBBLICABILE	NON PUBBLICABILE	NON PUBBLICABILE	PO	MONTEMURLO	NON PUBBLICABILE	€ 7.200,00	€ 5.000,00
242	18766837	NON PUBBLICABILE	NON PUBBLICABILE	NON PUBBLICABILE	PO	PRATO	NON PUBBLICABILE	€ 5.000,00	€ 5.000,00
243	18766876	NON PUBBLICABILE	NON PUBBLICABILE	NON PUBBLICABILE	PO	MONTEMURLO	NON PUBBLICABILE	€ 10.150,00	€ 5.000,00
244	18766877	NON PUBBLICABILE	NON PUBBLICABILE	NON PUBBLICABILE	PO	MONTEMURLO	NON PUBBLICABILE	€ 1.700,00	€ 1.700,00
245	18766897	NON PUBBLICABILE	NON PUBBLICABILE	NON PUBBLICABILE	PO	MONTEMURLO	NON PUBBLICABILE	€ 25.800,00	€ 5.000,00
246	18766907	NON PUBBLICABILE	NON PUBBLICABILE	NON PUBBLICABILE	PO	PRATO	NON PUBBLICABILE	€ 1.400,00	€ 1.400,00
247	18766918	NON PUBBLICABILE	NON PUBBLICABILE	NON PUBBLICABILE	PO	MONTEMURLO	NON PUBBLICABILE	€ 7.500,00	€ 5.000,00
248	18766925	NON PUBBLICABILE	NON PUBBLICABILE	NON PUBBLICABILE	PO	PRATO	NON PUBBLICABILE	€ 10.263,05	€ 5.000,00
249	18766934	NON PUBBLICABILE	NON PUBBLICABILE	NON PUBBLICABILE	PI	CASTELFRANCO DI SOTTO	NON PUBBLICABILE	€ 6.000,00	€ 5.000,00
250	18766945	NON PUBBLICABILE	NON PUBBLICABILE	NON PUBBLICABILE	PO	MONTEMURLO	NON PUBBLICABILE	€ 4.032,00	€ 4.032,00
251	18766970	NON PUBBLICABILE	NON PUBBLICABILE	NON PUBBLICABILE	PO	CARMIGNANO	NON PUBBLICABILE	€ 22.000,00	€ 5.000,00
252	18767034	NON PUBBLICABILE	NON PUBBLICABILE	NON PUBBLICABILE	PT	LARCIANO	NON PUBBLICABILE	€ 10.648,00	€ 5.000,00
253	18767053	NON PUBBLICABILE	NON PUBBLICABILE	NON PUBBLICABILE	PO	MONTEMURLO	NON PUBBLICABILE	€ 1.912,00	€ 1.912,00
254	18767075	NON PUBBLICABILE	NON PUBBLICABILE	NON PUBBLICABILE	PO	POGGIO A CAIANO	NON PUBBLICABILE	€ 6.000,00	€ 5.000,00
255	18767070	NON PUBBLICABILE	NON PUBBLICABILE	NON PUBBLICABILE	PT	AGLIANA	NON PUBBLICABILE	€ 100.298,60	€ 5.000,00
256	18767105	NON PUBBLICABILE	NON PUBBLICABILE	NON PUBBLICABILE	PO	MONTEMURLO	NON PUBBLICABILE	€ 5.000,00	€ 5.000,00
257	18767141	NON PUBBLICABILE	NON PUBBLICABILE	NON PUBBLICABILE	PO	PRATO	NON PUBBLICABILE	€ 11.300,00	€ 5.000,00
258	18767151	NON PUBBLICABILE	NON PUBBLICABILE	NON PUBBLICABILE	PO	MONTEMURLO	NON PUBBLICABILE	€ 20.310,00	€ 5.000,00
259	18767249	NON PUBBLICABILE	NON PUBBLICABILE	NON PUBBLICABILE	PT	PRATO	NON PUBBLICABILE	€ 2.091,04	€ 2.091,04
260	18767277	NON PUBBLICABILE	NON PUBBLICABILE	NON PUBBLICABILE	PT	MONTEALE	NON PUBBLICABILE	€ 9.150,00	€ 5.000,00
261	18767278	NON PUBBLICABILE	NON PUBBLICABILE	NON PUBBLICABILE	PT	LARCIANO	NON PUBBLICABILE	€ 4.953,20	€ 4.953,20
262	18767293	NON PUBBLICABILE	NON PUBBLICABILE	NON PUBBLICABILE	PO	MONTEMURLO	NON PUBBLICABILE	€ 5.042,00	€ 5.000,00
263	18767303	NON PUBBLICABILE	NON PUBBLICABILE	NON PUBBLICABILE	PO	MONTEMURLO	NON PUBBLICABILE	€ 5.840,00	€ 5.000,00
264	18767305	NON PUBBLICABILE	NON PUBBLICABILE	NON PUBBLICABILE	PO	MONTEMURLO	NON PUBBLICABILE	€ 20.000,00	€ 5.000,00
265	18767308	NON PUBBLICABILE	NON PUBBLICABILE	NON PUBBLICABILE	PO	MONTEMURLO	NON PUBBLICABILE	€ 4.174,00	€ 4.174,00

Allegato E - terzo elenco, pubblicabile, dei soggetti ammissibili alla concessione ed erogazione del contributo di immediato sostegno di cui al comma 2, dell'art. 25, del D.lgs. n. 1/2018, lettera c)

#	ID	NOME	COGNOME	CF	PROV	COMUNE	INDIRIZZO	IMPORTO STIMATO DANNI	STIMA CONTRIBUTO IMMEDIATO SOSTEGNO
266	18767339	NON PUBBLICABILE	NON PUBBLICABILE	NON PUBBLICABILE	PO	PRATO	NON PUBBLICABILE	€ 4.900,00	€ 4.900,00
267	18767353	NON PUBBLICABILE	NON PUBBLICABILE	NON PUBBLICABILE	PO	PRATO	NON PUBBLICABILE	€ 2.900,00	€ 2.900,00
268	18767365	NON PUBBLICABILE	NON PUBBLICABILE	NON PUBBLICABILE	PO	MONTEMURLO	NON PUBBLICABILE	€ 5.359,00	€ 5.000,00
269	18767372	NON PUBBLICABILE	NON PUBBLICABILE	NON PUBBLICABILE	PO	MONTEMURLO	NON PUBBLICABILE	€ 15.000,00	€ 5.000,00
270	18767408	NON PUBBLICABILE	NON PUBBLICABILE	NON PUBBLICABILE	PO	PRATO	NON PUBBLICABILE	€ 5.300,00	€ 5.000,00
271	18767410	NON PUBBLICABILE	NON PUBBLICABILE	NON PUBBLICABILE	PO	VERNO	NON PUBBLICABILE	€ 3.400,00	€ 3.400,00
272	18767440	NON PUBBLICABILE	NON PUBBLICABILE	NON PUBBLICABILE	PO	MONTEMURLO	NON PUBBLICABILE	€ 5.600,00	€ 5.000,00
273	18767450	NON PUBBLICABILE	NON PUBBLICABILE	NON PUBBLICABILE	PO	MONTEMURLO	NON PUBBLICABILE	€ 9.000,00	€ 5.000,00
274	18767469	NON PUBBLICABILE	NON PUBBLICABILE	NON PUBBLICABILE	PT	MONSUMMANO TERME	NON PUBBLICABILE	€ 9.647,00	€ 5.000,00
275	18767473	NON PUBBLICABILE	NON PUBBLICABILE	NON PUBBLICABILE	PO	PRATO	NON PUBBLICABILE	€ 1.000,00	€ 1.000,00
276	18767551	NON PUBBLICABILE	NON PUBBLICABILE	NON PUBBLICABILE	PI	CRESPINA LORENZANA	NON PUBBLICABILE	€ 5.299,00	€ 5.000,00
277	18767624	NON PUBBLICABILE	NON PUBBLICABILE	NON PUBBLICABILE	PT	LARCIANO	NON PUBBLICABILE	€ 11.324,00	€ 5.000,00
278	18767892	NON PUBBLICABILE	NON PUBBLICABILE	NON PUBBLICABILE	PO	PRATO	NON PUBBLICABILE	€ 2.288,00	€ 2.288,00
279	18767919	NON PUBBLICABILE	NON PUBBLICABILE	NON PUBBLICABILE	MS	PODENZANA	NON PUBBLICABILE	€ 4.765,00	€ 4.765,00
280	18767966	NON PUBBLICABILE	NON PUBBLICABILE	NON PUBBLICABILE	PO	MONTEMURLO	NON PUBBLICABILE	€ 6.600,00	€ 5.000,00
281	18768045	NON PUBBLICABILE	NON PUBBLICABILE	NON PUBBLICABILE	PO	PRATO	NON PUBBLICABILE	€ 2.294,00	€ 2.294,00
282	18768136	NON PUBBLICABILE	NON PUBBLICABILE	NON PUBBLICABILE	PO	PRATO	NON PUBBLICABILE	€ 5.000,00	€ 5.000,00
283	18768140	NON PUBBLICABILE	NON PUBBLICABILE	NON PUBBLICABILE	PO	PRATO	NON PUBBLICABILE	€ 2.042,00	€ 2.042,00
284	18768149	NON PUBBLICABILE	NON PUBBLICABILE	NON PUBBLICABILE	PO	PRATO	NON PUBBLICABILE	€ 25.983,35	€ 5.000,00
285	18768152	NON PUBBLICABILE	NON PUBBLICABILE	NON PUBBLICABILE	PO	PRATO	NON PUBBLICABILE	€ 36.161,02	€ 5.000,00
286	18768211	NON PUBBLICABILE	NON PUBBLICABILE	NON PUBBLICABILE	FI	CERRETO GUIDI	NON PUBBLICABILE	€ 7.800,00	€ 5.000,00
287	18768212	NON PUBBLICABILE	NON PUBBLICABILE	NON PUBBLICABILE	PO	PRATO	NON PUBBLICABILE	€ 5.546,20	€ 5.000,00
288	18768216	NON PUBBLICABILE	NON PUBBLICABILE	NON PUBBLICABILE	PO	PRATO	NON PUBBLICABILE	€ 32.538,00	€ 5.000,00
289	18768217	NON PUBBLICABILE	NON PUBBLICABILE	NON PUBBLICABILE	PO	PRATO	NON PUBBLICABILE	€ 9.181,36	€ 5.000,00
290	18768236	NON PUBBLICABILE	NON PUBBLICABILE	NON PUBBLICABILE	PO	PRATO	NON PUBBLICABILE	€ 19.600,00	€ 5.000,00
291	18768241	NON PUBBLICABILE	NON PUBBLICABILE	NON PUBBLICABILE	PI	CRESPINA LORENZANA	NON PUBBLICABILE	€ 44.000,00	€ 5.000,00
292	18768259	NON PUBBLICABILE	NON PUBBLICABILE	NON PUBBLICABILE	PO	PRATO	NON PUBBLICABILE	€ 5.856,00	€ 5.000,00
293	18768270	NON PUBBLICABILE	NON PUBBLICABILE	NON PUBBLICABILE	PO	PRATO	NON PUBBLICABILE	€ 5.856,00	€ 5.000,00
294	18768291	NON PUBBLICABILE	NON PUBBLICABILE	NON PUBBLICABILE	PT	AGLIANA	NON PUBBLICABILE	€ 9.029,00	€ 5.000,00
295	18768316	NON PUBBLICABILE	NON PUBBLICABILE	NON PUBBLICABILE	PO	MONTEMURLO	NON PUBBLICABILE	€ 15.000,00	€ 5.000,00
296	18768354	NON PUBBLICABILE	NON PUBBLICABILE	NON PUBBLICABILE	PO	MONTEMURLO	NON PUBBLICABILE	€ 21.655,00	€ 5.000,00
297	18768358	NON PUBBLICABILE	NON PUBBLICABILE	NON PUBBLICABILE	PO	PRATO	NON PUBBLICABILE	€ 5.000,00	€ 5.000,00
298	18768361	NON PUBBLICABILE	NON PUBBLICABILE	NON PUBBLICABILE	PO	PRATO	NON PUBBLICABILE	€ 12.189,48	€ 5.000,00
299	18768376	NON PUBBLICABILE	NON PUBBLICABILE	NON PUBBLICABILE	PO	PRATO	NON PUBBLICABILE	€ 10.000,00	€ 5.000,00
300	18768459	NON PUBBLICABILE	NON PUBBLICABILE	NON PUBBLICABILE	PO	PRATO	NON PUBBLICABILE	€ 4.900,00	€ 4.900,00
301	18768485	NON PUBBLICABILE	NON PUBBLICABILE	NON PUBBLICABILE	PT	LARCIANO	NON PUBBLICABILE	€ 5.500,00	€ 5.000,00
302	18768524	NON PUBBLICABILE	NON PUBBLICABILE	NON PUBBLICABILE	PO	PRATO	NON PUBBLICABILE	€ 41.430,00	€ 5.000,00
303	18768580	NON PUBBLICABILE	NON PUBBLICABILE	NON PUBBLICABILE	PO	PRATO	NON PUBBLICABILE	€ 3.013,00	€ 3.013,00
304	18768602	NON PUBBLICABILE	NON PUBBLICABILE	NON PUBBLICABILE	PO	PRATO	NON PUBBLICABILE	€ 5.010,00	€ 5.000,00
305	18768604	NON PUBBLICABILE	NON PUBBLICABILE	NON PUBBLICABILE	PO	MONTEMURLO	NON PUBBLICABILE	€ 12.168,20	€ 5.000,00
306	18768619	NON PUBBLICABILE	NON PUBBLICABILE	NON PUBBLICABILE	PO	MONTEMURLO	NON PUBBLICABILE	€ 6.270,53	€ 5.000,00
307	18768620	NON PUBBLICABILE	NON PUBBLICABILE	NON PUBBLICABILE	PO	MONTEMURLO	NON PUBBLICABILE	€ 4.770,00	€ 4.770,00
308	18768631	NON PUBBLICABILE	NON PUBBLICABILE	NON PUBBLICABILE	PO	MONTEMURLO	NON PUBBLICABILE	€ 11.212,70	€ 5.000,00
309	18768638	NON PUBBLICABILE	NON PUBBLICABILE	NON PUBBLICABILE	PO	MONTEMURLO	NON PUBBLICABILE	€ 21.502,90	€ 5.000,00
310	18768666	NON PUBBLICABILE	NON PUBBLICABILE	NON PUBBLICABILE	PO	MONTEMURLO	NON PUBBLICABILE	€ 4.000,00	€ 4.000,00
311	18768691	NON PUBBLICABILE	NON PUBBLICABILE	NON PUBBLICABILE	PO	PRATO	NON PUBBLICABILE	€ 6.315,00	€ 5.000,00
312	18768730	NON PUBBLICABILE	NON PUBBLICABILE	NON PUBBLICABILE	PO	PRATO	NON PUBBLICABILE	€ 5.500,00	€ 5.000,00
313	18768789	NON PUBBLICABILE	NON PUBBLICABILE	NON PUBBLICABILE	PI	CRESPINA LORENZANA	NON PUBBLICABILE	€ 4.322,00	€ 4.322,00
314	18768819	NON PUBBLICABILE	NON PUBBLICABILE	NON PUBBLICABILE	PO	MONTEMURLO	NON PUBBLICABILE	€ 7.101,50	€ 5.000,00
315	18768821	NON PUBBLICABILE	NON PUBBLICABILE	NON PUBBLICABILE	PO	MONTEMURLO	NON PUBBLICABILE	€ 49.069,78	€ 5.000,00
316	18768822	NON PUBBLICABILE	NON PUBBLICABILE	NON PUBBLICABILE	PO	PRATO	NON PUBBLICABILE	€ 19.500,00	€ 5.000,00
317	18768887	NON PUBBLICABILE	NON PUBBLICABILE	NON PUBBLICABILE	PO	PRATO	NON PUBBLICABILE	€ 1.200,00	€ 1.200,00
318	18768906	NON PUBBLICABILE	NON PUBBLICABILE	NON PUBBLICABILE	PI	CRESPINA LORENZANA	NON PUBBLICABILE	€ 18.400,00	€ 5.000,00

Allegato E - terzo elenco, pubblicabile, dei soggetti ammissibili alla concessione ed erogazione del contributo di immediato sostegno di cui al comma 2, dell'art. 25, del D.lgs. n. 1/2018, lettera c)

#	ID	NOME	COGNOME	CF	PROV	COMUNE	INDIRIZZO	IMPORTO STIMATO DANNI	STIMA CONTRIBUTO IMMEDIATO SOSTEGNO
319	18768933	NON PUBBLICABILE	NON PUBBLICABILE	NON PUBBLICABILE	PT	MONSUMMANO TERME	NON PUBBLICABILE	€ 6.150,00	€ 5.000,00
320	18768944	NON PUBBLICABILE	NON PUBBLICABILE	NON PUBBLICABILE	PO	MONTEMURLO	NON PUBBLICABILE	€ 2.500,00	€ 2.500,00
321	18768954	NON PUBBLICABILE	NON PUBBLICABILE	NON PUBBLICABILE	PO	MONTEMURLO	NON PUBBLICABILE	€ 15.391,00	€ 5.000,00
322	18768991	NON PUBBLICABILE	NON PUBBLICABILE	NON PUBBLICABILE	PO	MONTEMURLO	NON PUBBLICABILE	€ 8.000,00	€ 5.000,00
323	18769002	NON PUBBLICABILE	NON PUBBLICABILE	NON PUBBLICABILE	PO	PRATO	NON PUBBLICABILE	€ 2.450,00	€ 2.450,00
324	18769012	NON PUBBLICABILE	NON PUBBLICABILE	NON PUBBLICABILE	PT	AGLIANA	NON PUBBLICABILE	€ 5.000,00	€ 5.000,00
325	18769020	NON PUBBLICABILE	NON PUBBLICABILE	NON PUBBLICABILE	PT	AGLIANA	NON PUBBLICABILE	€ 23.000,00	€ 5.000,00
326	18769023	NON PUBBLICABILE	NON PUBBLICABILE	NON PUBBLICABILE	PT	AGLIANA	NON PUBBLICABILE	€ 6.000,00	€ 5.000,00
327	18769030	NON PUBBLICABILE	NON PUBBLICABILE	NON PUBBLICABILE	PT	AGLIANA	NON PUBBLICABILE	€ 6.000,00	€ 5.000,00
328	18769035	NON PUBBLICABILE	NON PUBBLICABILE	NON PUBBLICABILE	PT	MONTEALE	NON PUBBLICABILE	€ 7.000,00	€ 5.000,00
329	18769038	NON PUBBLICABILE	NON PUBBLICABILE	NON PUBBLICABILE	PO	MONTEMURLO	NON PUBBLICABILE	€ 9.000,00	€ 5.000,00
330	18769069	NON PUBBLICABILE	NON PUBBLICABILE	NON PUBBLICABILE	PO	MONTEMURLO	NON PUBBLICABILE	€ 3.362,00	€ 3.362,00
331	18769093	NON PUBBLICABILE	NON PUBBLICABILE	NON PUBBLICABILE	MS	COMANO	NON PUBBLICABILE	€ 16.500,00	€ 5.000,00
332	18769102	NON PUBBLICABILE	NON PUBBLICABILE	NON PUBBLICABILE	PO	MONTEMURLO	NON PUBBLICABILE	€ 59.098,00	€ 5.000,00
333	18769109	NON PUBBLICABILE	NON PUBBLICABILE	NON PUBBLICABILE	PT	AGLIANA	NON PUBBLICABILE	€ 6.000,00	€ 5.000,00
334	18769113	NON PUBBLICABILE	NON PUBBLICABILE	NON PUBBLICABILE	PT	MONTEALE	NON PUBBLICABILE	€ 7.000,00	€ 5.000,00
335	18769116	NON PUBBLICABILE	NON PUBBLICABILE	NON PUBBLICABILE	PT	MONTEALE	NON PUBBLICABILE	€ 6.000,00	€ 5.000,00
336	18769120	NON PUBBLICABILE	NON PUBBLICABILE	NON PUBBLICABILE	PO	PRATO	NON PUBBLICABILE	€ 43.100,00	€ 5.000,00
337	18769121	NON PUBBLICABILE	NON PUBBLICABILE	NON PUBBLICABILE	PO	MONTEMURLO	NON PUBBLICABILE	€ 7.403,00	€ 5.000,00
338	18769142	NON PUBBLICABILE	NON PUBBLICABILE	NON PUBBLICABILE	PO	PRATO	NON PUBBLICABILE	€ 8.271,97	€ 5.000,00
339	18769145	NON PUBBLICABILE	NON PUBBLICABILE	NON PUBBLICABILE	PO	MONTEMURLO	NON PUBBLICABILE	€ 40.089,50	€ 5.000,00
340	18769168	NON PUBBLICABILE	NON PUBBLICABILE	NON PUBBLICABILE	PO	MONTEMURLO	NON PUBBLICABILE	€ 47.328,00	€ 5.000,00
341	18769172	NON PUBBLICABILE	NON PUBBLICABILE	NON PUBBLICABILE	PO	VAIANO	NON PUBBLICABILE	€ 29.000,00	€ 5.000,00
342	18769195	NON PUBBLICABILE	NON PUBBLICABILE	NON PUBBLICABILE	PO	MONTEMURLO	NON PUBBLICABILE	€ 1.579,00	€ 1.579,00
343	18769196	NON PUBBLICABILE	NON PUBBLICABILE	NON PUBBLICABILE	PO	MONTEMURLO	NON PUBBLICABILE	€ 11.695,06	€ 5.000,00
344	18769287	NON PUBBLICABILE	NON PUBBLICABILE	NON PUBBLICABILE	FI	CERRETO GUIDI	NON PUBBLICABILE	€ 62.660,00	€ 5.000,00
345	18769290	NON PUBBLICABILE	NON PUBBLICABILE	NON PUBBLICABILE	PO	PRATO	NON PUBBLICABILE	€ 4.109,61	€ 4.109,61
346	18769312	NON PUBBLICABILE	NON PUBBLICABILE	NON PUBBLICABILE	PO	MONTEMURLO	NON PUBBLICABILE	€ 5.667,73	€ 5.000,00
347	18769315	NON PUBBLICABILE	NON PUBBLICABILE	NON PUBBLICABILE	PO	PRATO	NON PUBBLICABILE	€ 69.941,88	€ 5.000,00
348	18769340	NON PUBBLICABILE	NON PUBBLICABILE	NON PUBBLICABILE	PO	MONTEMURLO	NON PUBBLICABILE	€ 5.698,00	€ 5.000,00
349	18769364	NON PUBBLICABILE	NON PUBBLICABILE	NON PUBBLICABILE	PO	PRATO	NON PUBBLICABILE	€ 5.696,45	€ 5.000,00
350	18769365	NON PUBBLICABILE	NON PUBBLICABILE	NON PUBBLICABILE	PO	PRATO	NON PUBBLICABILE	€ 11.500,00	€ 5.000,00
351	18769462	NON PUBBLICABILE	NON PUBBLICABILE	NON PUBBLICABILE	PO	CARMIGNANO	NON PUBBLICABILE	€ 7.500,00	€ 5.000,00
352	18769473	NON PUBBLICABILE	NON PUBBLICABILE	NON PUBBLICABILE	PO	MONTEMURLO	NON PUBBLICABILE	€ 820,00	€ 820,00
353	18769485	NON PUBBLICABILE	NON PUBBLICABILE	NON PUBBLICABILE	PO	MONTEMURLO	NON PUBBLICABILE	€ 2.905,00	€ 2.905,00
354	18769486	NON PUBBLICABILE	NON PUBBLICABILE	NON PUBBLICABILE	FI	CAPRAIA E LIMITE	NON PUBBLICABILE	€ 77.600,00	€ 5.000,00
355	18769493	NON PUBBLICABILE	NON PUBBLICABILE	NON PUBBLICABILE	PO	CARMIGNANO	NON PUBBLICABILE	€ 15.950,00	€ 5.000,00
356	18769501	NON PUBBLICABILE	NON PUBBLICABILE	NON PUBBLICABILE	PO	PRATO	NON PUBBLICABILE	€ 5.000,00	€ 5.000,00
357	18769502	NON PUBBLICABILE	NON PUBBLICABILE	NON PUBBLICABILE	PT	LARCIANO	NON PUBBLICABILE	€ 8.080,00	€ 5.000,00
358	18769511	NON PUBBLICABILE	NON PUBBLICABILE	NON PUBBLICABILE	PT	AGLIANA	NON PUBBLICABILE	€ 44.700,00	€ 5.000,00
359	18769633	NON PUBBLICABILE	NON PUBBLICABILE	NON PUBBLICABILE	PO	MONTEMURLO	NON PUBBLICABILE	€ 10.000,00	€ 5.000,00
360	18769682	NON PUBBLICABILE	NON PUBBLICABILE	NON PUBBLICABILE	PO	PRATO	NON PUBBLICABILE	€ 4.000,00	€ 4.000,00
361	18769696	NON PUBBLICABILE	NON PUBBLICABILE	NON PUBBLICABILE	PO	CARMIGNANO	NON PUBBLICABILE	€ 5.300,00	€ 5.000,00
362	18769728	NON PUBBLICABILE	NON PUBBLICABILE	NON PUBBLICABILE	FI	BORGO SAN LORENZO	NON PUBBLICABILE	€ 7.000,00	€ 5.000,00
363	18769742	NON PUBBLICABILE	NON PUBBLICABILE	NON PUBBLICABILE	PT	AGLIANA	NON PUBBLICABILE	€ 3.080,00	€ 3.080,00
364	18769757	NON PUBBLICABILE	NON PUBBLICABILE	NON PUBBLICABILE	PO	PRATO	NON PUBBLICABILE	€ 16.165,00	€ 5.000,00
365	18769813	NON PUBBLICABILE	NON PUBBLICABILE	NON PUBBLICABILE	PO	MONTEMURLO	NON PUBBLICABILE	€ 40.550,00	€ 5.000,00
366	18769833	NON PUBBLICABILE	NON PUBBLICABILE	NON PUBBLICABILE	PO	PRATO	NON PUBBLICABILE	€ 10.450,00	€ 5.000,00
367	18769855	NON PUBBLICABILE	NON PUBBLICABILE	NON PUBBLICABILE	PO	MONTEMURLO	NON PUBBLICABILE	€ 9.079,00	€ 5.000,00
368	18769865	NON PUBBLICABILE	NON PUBBLICABILE	NON PUBBLICABILE	PI	CRESPINA LORENZANA	NON PUBBLICABILE	€ 9.760,00	€ 5.000,00
369	18769889	NON PUBBLICABILE	NON PUBBLICABILE	NON PUBBLICABILE	PO	MONTEMURLO	NON PUBBLICABILE	€ 2.207,58	€ 2.207,58
370	18769935	NON PUBBLICABILE	NON PUBBLICABILE	NON PUBBLICABILE	PI	SANTA MARIA A MONTE	NON PUBBLICABILE	€ 7.400,00	€ 5.000,00
371	18769943	NON PUBBLICABILE	NON PUBBLICABILE	NON PUBBLICABILE	PO	MONTEMURLO	NON PUBBLICABILE	€ 8.085,00	€ 5.000,00

Allegato E - terzo elenco, pubblicabile, dei soggetti ammissibili alla concessione ed erogazione del contributo di immediato sostegno di cui al comma 2, dell'art. 25, del D.lgs. n. 1/2018, lettera c)

#	ID	NOME	COGNOME	CF	PROV	COMUNE	INDIRIZZO	IMPORTO STIMATO DANNI	STIMA CONTRIBUTO IMMEDIATO SOSTEGNO
372	18769944	NON PUBBLICABILE	NON PUBBLICABILE	NON PUBBLICABILE	PO	MONTEMURLO	NON PUBBLICABILE	€ 17.740.10	€ 5.000.00
373	18769963	NON PUBBLICABILE	NON PUBBLICABILE	NON PUBBLICABILE	PO	CARMIGNANO	NON PUBBLICABILE	€ 19.000.00	€ 5.000.00
374	18769964	NON PUBBLICABILE	NON PUBBLICABILE	NON PUBBLICABILE	PO	MONTEMURLO	NON PUBBLICABILE	€ 83.622.50	€ 5.000.00
375	18769977	NON PUBBLICABILE	NON PUBBLICABILE	NON PUBBLICABILE	PO	MONTEMURLO	NON PUBBLICABILE	€ 13.523.10	€ 5.000.00
376	18770000	NON PUBBLICABILE	NON PUBBLICABILE	NON PUBBLICABILE	PO	PRATO	NON PUBBLICABILE	€ 5.000.00	€ 5.000.00
377	18770001	NON PUBBLICABILE	NON PUBBLICABILE	NON PUBBLICABILE	PO	MONTEMURLO	NON PUBBLICABILE	€ 3.350.00	€ 5.000.00
378	18770008	NON PUBBLICABILE	NON PUBBLICABILE	NON PUBBLICABILE	PO	MONTEMURLO	NON PUBBLICABILE	€ 43.919.70	€ 5.000.00
379	18770022	NON PUBBLICABILE	NON PUBBLICABILE	NON PUBBLICABILE	MS	FIVZANO	NON PUBBLICABILE	€ 145.000.00	€ 5.000.00
380	18770059	NON PUBBLICABILE	NON PUBBLICABILE	NON PUBBLICABILE	PO	PRATO	NON PUBBLICABILE	€ 2.046.00	€ 2.046.00
381	18770081	NON PUBBLICABILE	NON PUBBLICABILE	NON PUBBLICABILE	PO	MONTEMURLO	NON PUBBLICABILE	€ 16.362.42	€ 5.000.00
382	18770084	NON PUBBLICABILE	NON PUBBLICABILE	NON PUBBLICABILE	PO	CARMIGNANO	NON PUBBLICABILE	€ 4.807.50	€ 4.807.50
383	18770085	NON PUBBLICABILE	NON PUBBLICABILE	NON PUBBLICABILE	FI	MONTELUPO FIORENTINO	NON PUBBLICABILE	€ 2.860.90	€ 2.860.90
384	18770133	NON PUBBLICABILE	NON PUBBLICABILE	NON PUBBLICABILE	PO	MONTEMURLO	NON PUBBLICABILE	€ 12.100.00	€ 5.000.00
385	18770136	NON PUBBLICABILE	NON PUBBLICABILE	NON PUBBLICABILE	PO	MONTEMURLO	NON PUBBLICABILE	€ 3.681.04	€ 3.681.04
386	18770154	NON PUBBLICABILE	NON PUBBLICABILE	NON PUBBLICABILE	PO	PRATO	NON PUBBLICABILE	€ 35.804.84	€ 5.000.00
387	18770155	NON PUBBLICABILE	NON PUBBLICABILE	NON PUBBLICABILE	PO	MONTEMURLO	NON PUBBLICABILE	€ 15.128.60	€ 5.000.00
388	18770158	NON PUBBLICABILE	NON PUBBLICABILE	NON PUBBLICABILE	PO	MONTEMURLO	NON PUBBLICABILE	€ 43.500.00	€ 5.000.00
389	18770160	NON PUBBLICABILE	NON PUBBLICABILE	NON PUBBLICABILE	PO	CARMIGNANO	NON PUBBLICABILE	€ 13.100.00	€ 5.000.00
390	18770163	NON PUBBLICABILE	NON PUBBLICABILE	NON PUBBLICABILE	PO	PRATO	NON PUBBLICABILE	€ 37.886.39	€ 5.000.00
391	18770202	NON PUBBLICABILE	NON PUBBLICABILE	NON PUBBLICABILE	PO	MONTEMURLO	NON PUBBLICABILE	€ 8.855.00	€ 5.000.00
392	18770232	NON PUBBLICABILE	NON PUBBLICABILE	NON PUBBLICABILE	PO	MONTEMURLO	NON PUBBLICABILE	€ 5.250.00	€ 5.000.00
393	18770249	NON PUBBLICABILE	NON PUBBLICABILE	NON PUBBLICABILE	PO	MONTEMURLO	NON PUBBLICABILE	€ 2.500.00	€ 2.500.00
394	18770258	NON PUBBLICABILE	NON PUBBLICABILE	NON PUBBLICABILE	PO	PRATO	NON PUBBLICABILE	€ 2.500.00	€ 2.500.00
395	18770334	NON PUBBLICABILE	NON PUBBLICABILE	NON PUBBLICABILE	PO	CARMIGNANO	NON PUBBLICABILE	€ 12.303.24	€ 5.000.00
396	18770366	NON PUBBLICABILE	NON PUBBLICABILE	NON PUBBLICABILE	PO	PRATO	NON PUBBLICABILE	€ 47.316.10	€ 5.000.00
397	18770389	NON PUBBLICABILE	NON PUBBLICABILE	NON PUBBLICABILE	FI	CERRETO GUIDI	NON PUBBLICABILE	€ 22.000.00	€ 5.000.00
398	18770394	NON PUBBLICABILE	NON PUBBLICABILE	NON PUBBLICABILE	LI	COLLESALVETTI	NON PUBBLICABILE	€ 66.555.00	€ 5.000.00
399	18770398	NON PUBBLICABILE	NON PUBBLICABILE	NON PUBBLICABILE	PO	PRATO	NON PUBBLICABILE	€ 8.418.00	€ 5.000.00
400	18770431	NON PUBBLICABILE	NON PUBBLICABILE	NON PUBBLICABILE	PO	PRATO	NON PUBBLICABILE	€ 9.288.08	€ 5.000.00
401	18770438	NON PUBBLICABILE	NON PUBBLICABILE	NON PUBBLICABILE	PO	PRATO	NON PUBBLICABILE	€ 5.572.56	€ 5.000.00
402	18770464	NON PUBBLICABILE	NON PUBBLICABILE	NON PUBBLICABILE	PT	SERRAVALLE PISTOIESE	NON PUBBLICABILE	€ 7.602.00	€ 5.000.00
403	18770468	NON PUBBLICABILE	NON PUBBLICABILE	NON PUBBLICABILE	PO	PRATO	NON PUBBLICABILE	€ 11.302.00	€ 5.000.00
404	18770489	NON PUBBLICABILE	NON PUBBLICABILE	NON PUBBLICABILE	PO	PRATO	NON PUBBLICABILE	€ 10.154.57	€ 5.000.00
405	18770496	NON PUBBLICABILE	NON PUBBLICABILE	NON PUBBLICABILE	PO	MONTEMURLO	NON PUBBLICABILE	€ 26.100.00	€ 5.000.00
406	18770501	NON PUBBLICABILE	NON PUBBLICABILE	NON PUBBLICABILE	PO	MONTEMURLO	NON PUBBLICABILE	€ 4.237.00	€ 4.237.00
407	18770516	NON PUBBLICABILE	NON PUBBLICABILE	NON PUBBLICABILE	PI	CRESPINA LORENZANA	NON PUBBLICABILE	€ 1.220.00	€ 1.220.00
408	18770532	NON PUBBLICABILE	NON PUBBLICABILE	NON PUBBLICABILE	PO	PRATO	NON PUBBLICABILE	€ 12.300.00	€ 5.000.00
409	18770565	NON PUBBLICABILE	NON PUBBLICABILE	NON PUBBLICABILE	PO	PRATO	NON PUBBLICABILE	€ 10.087.40	€ 5.000.00
410	18770568	NON PUBBLICABILE	NON PUBBLICABILE	NON PUBBLICABILE	PO	PRATO	NON PUBBLICABILE	€ 1.488.00	€ 1.488.00
411	18770575	NON PUBBLICABILE	NON PUBBLICABILE	NON PUBBLICABILE	PO	PRATO	NON PUBBLICABILE	€ 130.600.00	€ 5.000.00
412	18770587	NON PUBBLICABILE	NON PUBBLICABILE	NON PUBBLICABILE	PO	MONTEMURLO	NON PUBBLICABILE	€ 28.300.00	€ 5.000.00
413	18770588	NON PUBBLICABILE	NON PUBBLICABILE	NON PUBBLICABILE	PO	PRATO	NON PUBBLICABILE	€ 12.500.00	€ 5.000.00
414	18770662	NON PUBBLICABILE	NON PUBBLICABILE	NON PUBBLICABILE	PO	PRATO	NON PUBBLICABILE	€ 31.638.80	€ 5.000.00
415	18770672	NON PUBBLICABILE	NON PUBBLICABILE	NON PUBBLICABILE	PO	PRATO	NON PUBBLICABILE	€ 5.000.00	€ 5.000.00
416	18770674	NON PUBBLICABILE	NON PUBBLICABILE	NON PUBBLICABILE	PI	FAUGLIA	NON PUBBLICABILE	€ 11.000.00	€ 5.000.00
417	18770677	NON PUBBLICABILE	NON PUBBLICABILE	NON PUBBLICABILE	PO	MONTEMURLO	NON PUBBLICABILE	€ 2.132.00	€ 2.132.00
418	18770693	NON PUBBLICABILE	NON PUBBLICABILE	NON PUBBLICABILE	PO	PRATO	NON PUBBLICABILE	€ 9.950.57	€ 5.000.00
419	18770703	NON PUBBLICABILE	NON PUBBLICABILE	NON PUBBLICABILE	PO	PRATO	NON PUBBLICABILE	€ 16.002.14	€ 5.000.00
420	18770719	NON PUBBLICABILE	NON PUBBLICABILE	NON PUBBLICABILE	FI	BORGO SAN LORENZO	NON PUBBLICABILE	€ 17.542.62	€ 5.000.00
421	18770776	NON PUBBLICABILE	NON PUBBLICABILE	NON PUBBLICABILE	LU	CAMAIORE	NON PUBBLICABILE	€ 20.000.00	€ 5.000.00
422	18770923	NON PUBBLICABILE	NON PUBBLICABILE	NON PUBBLICABILE	PO	MONTEMURLO	NON PUBBLICABILE	€ 36.700.00	€ 5.000.00
423	18770944	NON PUBBLICABILE	NON PUBBLICABILE	NON PUBBLICABILE	PO	MONTEMURLO	NON PUBBLICABILE	€ 29.500.00	€ 5.000.00
424	18770966	NON PUBBLICABILE	NON PUBBLICABILE	NON PUBBLICABILE	PO	PRATO	NON PUBBLICABILE	€ 1.000.00	€ 1.000.00

Allegato E - terzo elenco, pubblicabile, dei soggetti ammissibili alla concessione ed erogazione del contributo di immediato sostegno di cui al comma 2, dell'art. 25, del D.lgs. n. 1/2018, lettera c)

#	ID	NOME	COGNOME	CF	PROV	COMUNE	INDIRIZZO	IMPORTO STIMATO DANNI	STIMA CONTRIBUTO IMMEDIATO SOSTEGNO
425	18770975	NON PUBBLICABILE	NON PUBBLICABILE	NON PUBBLICABILE	PO	MONTEMURLO	NON PUBBLICABILE	€ 55.000,00	€ 5.000,00
426	18771008	NON PUBBLICABILE	NON PUBBLICABILE	NON PUBBLICABILE	PO	MONTEMURLO	NON PUBBLICABILE	€ 10.230,00	€ 5.000,00
427	18771014	NON PUBBLICABILE	NON PUBBLICABILE	NON PUBBLICABILE	PO	PRATO	NON PUBBLICABILE	€ 36.161,02	€ 5.000,00
428	18771045	NON PUBBLICABILE	NON PUBBLICABILE	NON PUBBLICABILE	FI	CERRETO GUIDI	NON PUBBLICABILE	€ 5.346,60	€ 5.000,00
429	18771084	NON PUBBLICABILE	NON PUBBLICABILE	NON PUBBLICABILE	PO	MONTEMURLO	NON PUBBLICABILE	€ 2.259,80	€ 2.259,80
430	18771088	NON PUBBLICABILE	NON PUBBLICABILE	NON PUBBLICABILE	PO	VAIANO	NON PUBBLICABILE	€ 1.840,00	€ 1.840,00
431	18771130	NON PUBBLICABILE	NON PUBBLICABILE	NON PUBBLICABILE	PO	MONTEMURLO	NON PUBBLICABILE	€ 39.344,00	€ 5.000,00
432	18771133	NON PUBBLICABILE	NON PUBBLICABILE	NON PUBBLICABILE	PO	PRATO	NON PUBBLICABILE	€ 6.000,00	€ 5.000,00
433	18771143	NON PUBBLICABILE	NON PUBBLICABILE	NON PUBBLICABILE	PT	LARCIANO	NON PUBBLICABILE	€ 2.150,00	€ 2.150,00
434	18771226	NON PUBBLICABILE	NON PUBBLICABILE	NON PUBBLICABILE	PT	PISTOIA	NON PUBBLICABILE	€ 6.000,00	€ 5.000,00
435	18771302	NON PUBBLICABILE	NON PUBBLICABILE	NON PUBBLICABILE	PI	CRESPINA LORENZANA	NON PUBBLICABILE	€ 5.000,00	€ 5.000,00
436	18771316	NON PUBBLICABILE	NON PUBBLICABILE	NON PUBBLICABILE	PO	MONTEMURLO	NON PUBBLICABILE	€ 36.138,00	€ 5.000,00
437	18771326	NON PUBBLICABILE	NON PUBBLICABILE	NON PUBBLICABILE	FI	BORGO SAN LORENZO	NON PUBBLICABILE	€ 808,99	€ 808,99
438	18771332	NON PUBBLICABILE	NON PUBBLICABILE	NON PUBBLICABILE	PO	PRATO	NON PUBBLICABILE	€ 5.850,00	€ 5.000,00
439	18771346	NON PUBBLICABILE	NON PUBBLICABILE	NON PUBBLICABILE	PT	AGLIANA	NON PUBBLICABILE	€ 15.288,00	€ 5.000,00
440	18771393	NON PUBBLICABILE	NON PUBBLICABILE	NON PUBBLICABILE	PO	MONTEMURLO	NON PUBBLICABILE	€ 5.800,00	€ 5.000,00
441	18771426	NON PUBBLICABILE	NON PUBBLICABILE	NON PUBBLICABILE	PO	PRATO	NON PUBBLICABILE	€ 2.000,00	€ 2.000,00
442	18771438	NON PUBBLICABILE	NON PUBBLICABILE	NON PUBBLICABILE	PO	MONTEMURLO	NON PUBBLICABILE	€ 4.195,00	€ 4.195,00
443	18771441	NON PUBBLICABILE	NON PUBBLICABILE	NON PUBBLICABILE	PO	MONTEMURLO	NON PUBBLICABILE	€ 15.500,00	€ 5.000,00
444	18771515	NON PUBBLICABILE	NON PUBBLICABILE	NON PUBBLICABILE	PI	CRESPINA LORENZANA	NON PUBBLICABILE	€ 2.500,00	€ 2.500,00
445	18771546	NON PUBBLICABILE	NON PUBBLICABILE	NON PUBBLICABILE	PO	MONTEMURLO	NON PUBBLICABILE	€ 8.514,00	€ 5.000,00
446	18771561	NON PUBBLICABILE	NON PUBBLICABILE	NON PUBBLICABILE	PI	CASTELFRANCO DI SOTTO	NON PUBBLICABILE	€ 3.070,27	€ 3.070,27
447	18771565	NON PUBBLICABILE	NON PUBBLICABILE	NON PUBBLICABILE	PO	MONTEMURLO	NON PUBBLICABILE	€ 4.000,00	€ 4.000,00
448	18771584	NON PUBBLICABILE	NON PUBBLICABILE	NON PUBBLICABILE	PO	MONTEMURLO	NON PUBBLICABILE	€ 3.017,98	€ 3.017,98
449	18771589	NON PUBBLICABILE	NON PUBBLICABILE	NON PUBBLICABILE	PO	MONTEMURLO	NON PUBBLICABILE	€ 56.057,03	€ 5.000,00
450	18771633	NON PUBBLICABILE	NON PUBBLICABILE	NON PUBBLICABILE	PO	PRATO	NON PUBBLICABILE	€ 32.538,00	€ 5.000,00
451	18771638	NON PUBBLICABILE	NON PUBBLICABILE	NON PUBBLICABILE	PO	MONTEMURLO	NON PUBBLICABILE	€ 3.500,00	€ 3.500,00
452	18771639	NON PUBBLICABILE	NON PUBBLICABILE	NON PUBBLICABILE	PO	MONTEMURLO	NON PUBBLICABILE	€ 4.495,95	€ 4.495,95
453	18771643	NON PUBBLICABILE	NON PUBBLICABILE	NON PUBBLICABILE	PT	MONSUMMANO TERME	NON PUBBLICABILE	€ 8.160,00	€ 5.000,00
454	18771644	NON PUBBLICABILE	NON PUBBLICABILE	NON PUBBLICABILE	PO	MONTEMURLO	NON PUBBLICABILE	€ 13.000,00	€ 5.000,00
455	18771646	NON PUBBLICABILE	NON PUBBLICABILE	NON PUBBLICABILE	PO	PRATO	NON PUBBLICABILE	€ 8.784,00	€ 5.000,00
456	18771652	NON PUBBLICABILE	NON PUBBLICABILE	NON PUBBLICABILE	PO	MONTEMURLO	NON PUBBLICABILE	€ 4.000,00	€ 4.000,00
457	18771659	NON PUBBLICABILE	NON PUBBLICABILE	NON PUBBLICABILE	PO	MONTEMURLO	NON PUBBLICABILE	€ 3.000,00	€ 3.000,00
458	18771671	NON PUBBLICABILE	NON PUBBLICABILE	NON PUBBLICABILE	PO	CARMIGNANO	NON PUBBLICABILE	€ 1.720,00	€ 1.720,00
459	18771682	NON PUBBLICABILE	NON PUBBLICABILE	NON PUBBLICABILE	PO	MONTEMURLO	NON PUBBLICABILE	€ 2.000,00	€ 2.000,00
460	18771699	NON PUBBLICABILE	NON PUBBLICABILE	NON PUBBLICABILE	PO	PRATO	NON PUBBLICABILE	€ 5.643,00	€ 5.000,00
461	18771718	NON PUBBLICABILE	NON PUBBLICABILE	NON PUBBLICABILE	PO	PRATO	NON PUBBLICABILE	€ 20.000,00	€ 5.000,00
462	18771726	NON PUBBLICABILE	NON PUBBLICABILE	NON PUBBLICABILE	FI	CALENZANO	NON PUBBLICABILE	€ 19.950,00	€ 5.000,00
463	18771783	NON PUBBLICABILE	NON PUBBLICABILE	NON PUBBLICABILE	PO	MONTEMURLO	NON PUBBLICABILE	€ 5.053,00	€ 5.000,00
464	18771801	NON PUBBLICABILE	NON PUBBLICABILE	NON PUBBLICABILE	PO	MONTEMURLO	NON PUBBLICABILE	€ 41.260,00	€ 5.000,00
465	18771829	NON PUBBLICABILE	NON PUBBLICABILE	NON PUBBLICABILE	PO	MONTEMURLO	NON PUBBLICABILE	€ 11.105,30	€ 5.000,00
466	18771838	NON PUBBLICABILE	NON PUBBLICABILE	NON PUBBLICABILE	PO	MONTEMURLO	NON PUBBLICABILE	€ 35.408,70	€ 5.000,00
467	18771854	NON PUBBLICABILE	NON PUBBLICABILE	NON PUBBLICABILE	PO	MONTEMURLO	NON PUBBLICABILE	€ 2.950,00	€ 2.950,00
468	18771866	NON PUBBLICABILE	NON PUBBLICABILE	NON PUBBLICABILE	PO	MONTEMURLO	NON PUBBLICABILE	€ 11.000,00	€ 5.000,00
469	18771869	NON PUBBLICABILE	NON PUBBLICABILE	NON PUBBLICABILE	PO	MONTEMURLO	NON PUBBLICABILE	€ 1.220,00	€ 1.220,00
470	18771920	NON PUBBLICABILE	NON PUBBLICABILE	NON PUBBLICABILE	PO	MONTEMURLO	NON PUBBLICABILE	€ 5.500,00	€ 5.000,00
471	18771924	NON PUBBLICABILE	NON PUBBLICABILE	NON PUBBLICABILE	PO	PRATO	NON PUBBLICABILE	€ 650,00	€ 650,00
472	18771955	NON PUBBLICABILE	NON PUBBLICABILE	NON PUBBLICABILE	PO	MONTEMURLO	NON PUBBLICABILE	€ 6.500,00	€ 5.000,00
473	18771956	NON PUBBLICABILE	NON PUBBLICABILE	NON PUBBLICABILE	PI	MONTEPOLI IN VALDARNO	NON PUBBLICABILE	€ 3.000,00	€ 3.000,00
474	18771958	NON PUBBLICABILE	NON PUBBLICABILE	NON PUBBLICABILE	PO	MONTEMURLO	NON PUBBLICABILE	€ 29.065,00	€ 5.000,00
475	18771983	NON PUBBLICABILE	NON PUBBLICABILE	NON PUBBLICABILE	PO	MONTEMURLO	NON PUBBLICABILE	€ 20.950,00	€ 5.000,00
476	18772074	NON PUBBLICABILE	NON PUBBLICABILE	NON PUBBLICABILE	PO	MONTEMURLO	NON PUBBLICABILE	€ 4.400,00	€ 4.400,00
477	18772088	NON PUBBLICABILE	NON PUBBLICABILE	NON PUBBLICABILE	PO	PRATO	NON PUBBLICABILE	€ 2.500,00	€ 2.500,00

Allegato E - terzo elenco, pubblicabile, dei soggetti ammissibili alla concessione ed erogazione del contributo di immediato sostegno di cui al comma 2, dell'art. 25, del D.lgs. n. 1/2018, lettera c)

#	ID	NOME	COGNOME	CF	PROV	COMUNE	INDIRIZZO	IMPORTO STIMATO DANNI	STIMA CONTRIBUTO IMMEDIATO SOSTEGNO
478	18772095	NON PUBBLICABILE	NON PUBBLICABILE	NON PUBBLICABILE	PO	PRATO	NON PUBBLICABILE	€ 5.300,00	€ 5.000,00
479	18772097	NON PUBBLICABILE	NON PUBBLICABILE	NON PUBBLICABILE	PO	PRATO	NON PUBBLICABILE	€ 4.500,00	€ 4.500,00
480	18772099	NON PUBBLICABILE	NON PUBBLICABILE	NON PUBBLICABILE	PO	MONTEMURLO	NON PUBBLICABILE	€ 2.000,00	€ 2.000,00
481	18772113	NON PUBBLICABILE	NON PUBBLICABILE	NON PUBBLICABILE	PI	MONTOPOLI IN VALDARNO	NON PUBBLICABILE	€ 20.000,00	€ 5.000,00
482	18772120	NON PUBBLICABILE	NON PUBBLICABILE	NON PUBBLICABILE	PO	MONTEMURLO	NON PUBBLICABILE	€ 16.100,00	€ 5.000,00
483	18772159	NON PUBBLICABILE	NON PUBBLICABILE	NON PUBBLICABILE	PO	MONTEMURLO	NON PUBBLICABILE	€ 2.600,00	€ 2.600,00
484	18772170	NON PUBBLICABILE	NON PUBBLICABILE	NON PUBBLICABILE	PT	MONSUMMANO TERME	NON PUBBLICABILE	€ 3.140,00	€ 3.140,00
485	18772179	NON PUBBLICABILE	NON PUBBLICABILE	NON PUBBLICABILE	FI	SIGNA	NON PUBBLICABILE	€ 6.855,00	€ 5.000,00
486	18772182	NON PUBBLICABILE	NON PUBBLICABILE	NON PUBBLICABILE	PO	MONTEMURLO	NON PUBBLICABILE	€ 1.500,00	€ 1.500,00
487	18772187	NON PUBBLICABILE	NON PUBBLICABILE	NON PUBBLICABILE	PO	MONTEMURLO	NON PUBBLICABILE	€ 44.358,00	€ 5.000,00
488	18772188	NON PUBBLICABILE	NON PUBBLICABILE	NON PUBBLICABILE	PO	PRATO	NON PUBBLICABILE	€ 44.950,00	€ 5.000,00
489	18772190	NON PUBBLICABILE	NON PUBBLICABILE	NON PUBBLICABILE	PO	PRATO	NON PUBBLICABILE	€ 48.000,00	€ 5.000,00
490	18772205	NON PUBBLICABILE	NON PUBBLICABILE	NON PUBBLICABILE	PO	PRATO	NON PUBBLICABILE	€ 6.570,00	€ 5.000,00
491	18772207	NON PUBBLICABILE	NON PUBBLICABILE	NON PUBBLICABILE	PO	VAIANO	NON PUBBLICABILE	€ 400,00	€ 400,00
492	18772211	NON PUBBLICABILE	NON PUBBLICABILE	NON PUBBLICABILE	FI	BORGO SAN LORENZO	NON PUBBLICABILE	€ 4.600,00	€ 4.600,00
493	18772218	NON PUBBLICABILE	NON PUBBLICABILE	NON PUBBLICABILE	PT	MONTALE	NON PUBBLICABILE	€ 4.500,00	€ 4.500,00
494	18772248	NON PUBBLICABILE	NON PUBBLICABILE	NON PUBBLICABILE	PT	AGLIANA	NON PUBBLICABILE	€ 11.180,00	€ 5.000,00
495	18772250	NON PUBBLICABILE	NON PUBBLICABILE	NON PUBBLICABILE	PT	AGLIANA	NON PUBBLICABILE	€ 16.200,00	€ 5.000,00
496	18772253	NON PUBBLICABILE	NON PUBBLICABILE	NON PUBBLICABILE	FI	CERRETO GUIDI	NON PUBBLICABILE	€ 5.000,00	€ 5.000,00
497	18772270	NON PUBBLICABILE	NON PUBBLICABILE	NON PUBBLICABILE	PI	SANTA CROCE SULL'ARNO	NON PUBBLICABILE	€ 4.726,00	€ 4.726,00
498	18772275	NON PUBBLICABILE	NON PUBBLICABILE	NON PUBBLICABILE	FI	REGGELLO	NON PUBBLICABILE	€ 3.351,00	€ 3.351,00
499	18772276	NON PUBBLICABILE	NON PUBBLICABILE	NON PUBBLICABILE	PO	MONTEMURLO	NON PUBBLICABILE	€ 7.250,00	€ 5.000,00
500	18772277	NON PUBBLICABILE	NON PUBBLICABILE	NON PUBBLICABILE	PT	MONTALE	NON PUBBLICABILE	€ 3.300,00	€ 5.000,00
501	18772282	NON PUBBLICABILE	NON PUBBLICABILE	NON PUBBLICABILE	PO	MONTEMURLO	NON PUBBLICABILE	€ 3.200,00	€ 3.200,00
502	18772290	NON PUBBLICABILE	NON PUBBLICABILE	NON PUBBLICABILE	PO	MONTEMURLO	NON PUBBLICABILE	€ 6.000,00	€ 5.000,00
503	18772304	NON PUBBLICABILE	NON PUBBLICABILE	NON PUBBLICABILE	PI	CRESPINA LORENZANA	NON PUBBLICABILE	€ 55.047,00	€ 5.000,00
504	18772319	NON PUBBLICABILE	NON PUBBLICABILE	NON PUBBLICABILE	PO	PRATO	NON PUBBLICABILE	€ 33.573,00	€ 5.000,00
505	18772327	NON PUBBLICABILE	NON PUBBLICABILE	NON PUBBLICABILE	PO	PRATO	NON PUBBLICABILE	€ 30.855,00	€ 5.000,00
506	18772328	NON PUBBLICABILE	NON PUBBLICABILE	NON PUBBLICABILE	PI	SANTA CROCE SULL'ARNO	NON PUBBLICABILE	€ 2.620,07	€ 2.620,07
507	18772335	NON PUBBLICABILE	NON PUBBLICABILE	NON PUBBLICABILE	PT	AGLIANA	NON PUBBLICABILE	€ 20.500,00	€ 5.000,00
508	18772338	NON PUBBLICABILE	NON PUBBLICABILE	NON PUBBLICABILE	PI	SANTA MARIA A MONTE	NON PUBBLICABILE	€ 3.400,00	€ 3.400,00
509	18772345	NON PUBBLICABILE	NON PUBBLICABILE	NON PUBBLICABILE	PO	MONTEMURLO	NON PUBBLICABILE	€ 3.000,00	€ 3.000,00
								Parziale	€ 2.226.930,56

#	ID	RAGIONE SOCIALE	CF	COMUNE	PROV	INDIRIZZO	IMPORTO STIMATO DANNI	STIMA CONTRIBUTO IMMEDIATO SOSTEGNO	
1	18766569	NON PUBBLICABILE	NON PUBBLICABILE	PO	MONTEMURLO	NON PUBBLICABILE	€ 14.396,00	€ 5.000,00	
2	18766570	NON PUBBLICABILE	NON PUBBLICABILE	PO	MONTEMURLO	NON PUBBLICABILE	€ 10.370,00	€ 5.000,00	
3	18766574	NON PUBBLICABILE	NON PUBBLICABILE	PO	MONTEMURLO	NON PUBBLICABILE	€ 10.861,00	€ 5.000,00	
4	18766576	NON PUBBLICABILE	NON PUBBLICABILE	PO	MONTEMURLO	NON PUBBLICABILE	€ 23.790,00	€ 5.000,00	
5	18766591	NON PUBBLICABILE	NON PUBBLICABILE	PO	MONTEMURLO	NON PUBBLICABILE	€ 29.921,50	€ 5.000,00	
6	18766600	NON PUBBLICABILE	NON PUBBLICABILE	PO	MONTEMURLO	NON PUBBLICABILE	€ 2.930,00	€ 2.930,00	
								Parziale	€ 27.930,00
								Complessivo	€ 2.254.860,56

Allegato C- Secondo elenco, pubblicabile, di soggetti ammessi all'erogazione dell'anticipazione del contributo di immediato sostegno, di cui al comma 2, dell'art. 25, del D.lgs. n. 1/2018, lettera c)

#	ID ISTANZA	DATA RICHIESTA	NUMERO PROTOCOLLO	COGNOME	NOME	CODICE FISCALE	COMUNE IMMOBILE	PROVINCIA IMMOBILE	CODICE CONTSPEC	IBAN	IMPORTO ANTICIPO
1	18761663	02/07/2024	0548678/2023	NON PUBBLICABILE	NON PUBBLICABILE	NON PUBBLICABILE	MONTEMURLO	PO	9089	NON PUBBLICABILE	€ 2.500,00
2	18761463	03/07/2024	0543899/2023	NON PUBBLICABILE	NON PUBBLICABILE	NON PUBBLICABILE	MONTEMURLO	PO	9080	NON PUBBLICABILE	€ 2.500,00
3	18762906	03/07/2024	0564787/2023	NON PUBBLICABILE	NON PUBBLICABILE	NON PUBBLICABILE	FUCECCHIO	FI	9121	NON PUBBLICABILE	€ 2.500,00
4	18767998	04/07/2024	0011603/2024	NON PUBBLICABILE	NON PUBBLICABILE	NON PUBBLICABILE	MONTEMURLO	PO	9210	NON PUBBLICABILE	€ 2.500,00
5	18763416	07/07/2024	0569444/2023	NON PUBBLICABILE	NON PUBBLICABILE	NON PUBBLICABILE	FUCECCHIO	FI	9132	NON PUBBLICABILE	€ 2.500,00
6	18761824	08/07/2024	0552315/2023	NON PUBBLICABILE	NON PUBBLICABILE	NON PUBBLICABILE	MONTEMURLO	PO	9099	NON PUBBLICABILE	€ 2.500,00
7	18764106	10/07/2024	0573319/2023	NON PUBBLICABILE	NON PUBBLICABILE	NON PUBBLICABILE	MONTEMURLO	PO	9160	NON PUBBLICABILE	€ 2.500,00
8	18771223	14/07/2024	0031014/2024	NON PUBBLICABILE	NON PUBBLICABILE	NON PUBBLICABILE	MONTEMURLO	PO	9135	NON PUBBLICABILE	€ 2.500,00
9	18768692	15/07/2024	0018973/2024	NON PUBBLICABILE	NON PUBBLICABILE	NON PUBBLICABILE	MONTEMURLO	PO	9216	NON PUBBLICABILE	€ 2.500,00
10	18763572	16/07/2024	0570694/2023	NON PUBBLICABILE	NON PUBBLICABILE	NON PUBBLICABILE	MONTEMURLO	PO	9138	NON PUBBLICABILE	€ 2.500,00
11	18761688	17/07/2024	0549270/2023	NON PUBBLICABILE	NON PUBBLICABILE	NON PUBBLICABILE	MONTEMURLO	PO	9090	NON PUBBLICABILE	€ 2.500,00
12	18761875	17/07/2024	0552777/2023	NON PUBBLICABILE	NON PUBBLICABILE	NON PUBBLICABILE	FUCECCHIO	FI	9107	NON PUBBLICABILE	€ 2.500,00
13	18763649	20/07/2024	0571120/2023	NON PUBBLICABILE	NON PUBBLICABILE	NON PUBBLICABILE	MONTEMURLO	PO	9140	NON PUBBLICABILE	€ 2.500,00
14	18764379	22/07/2024	0574880/2023	NON PUBBLICABILE	NON PUBBLICABILE	NON PUBBLICABILE	PRATO	PO	9362	NON PUBBLICABILE	€ 2.500,00
15	18765384	23/07/2024	0581098/2023	NON PUBBLICABILE	NON PUBBLICABILE	NON PUBBLICABILE	PRATO	PO	9103	NON PUBBLICABILE	€ 2.500,00
16	18768205	24/07/2024	0014176/2024	NON PUBBLICABILE	NON PUBBLICABILE	NON PUBBLICABILE	LIVORNO	LI	9363	NON PUBBLICABILE	€ 2.500,00
17	18769704	24/07/2024	0024835/2024	NON PUBBLICABILE	NON PUBBLICABILE	NON PUBBLICABILE	CAMPI BISENZIO	FI	9364	NON PUBBLICABILE	€ 2.500,00
18	18768598	24/07/2024	0018596/2024	NON PUBBLICABILE	NON PUBBLICABILE	NON PUBBLICABILE	LIVORNO	LI	9366	NON PUBBLICABILE	€ 2.500,00
19	18768934	25/07/2024	0019279/2024	NON PUBBLICABILE	NON PUBBLICABILE	NON PUBBLICABILE	CAMPI BISENZIO	FI	9368	NON PUBBLICABILE	€ 2.500,00
20	18762426	25/07/2024	0560007/2023	NON PUBBLICABILE	NON PUBBLICABILE	NON PUBBLICABILE	CAMPI BISENZIO	FI	9371	NON PUBBLICABILE	€ 2.500,00
21	18764174	25/07/2024	0573898/2023	NON PUBBLICABILE	NON PUBBLICABILE	NON PUBBLICABILE	CAMPI BISENZIO	FI	9373	NON PUBBLICABILE	€ 2.500,00
22	18762808	25/07/2024	0564604/2023	NON PUBBLICABILE	NON PUBBLICABILE	NON PUBBLICABILE	CAMPI BISENZIO	FI	9384	NON PUBBLICABILE	€ 2.500,00
23	18769217	26/07/2024	0022016/2024	NON PUBBLICABILE	NON PUBBLICABILE	NON PUBBLICABILE	PRATO	PO	9386	NON PUBBLICABILE	€ 2.500,00
24	18765609	26/07/2024	0583324/2023	NON PUBBLICABILE	NON PUBBLICABILE	NON PUBBLICABILE	CAMPI BISENZIO	FI	9387	NON PUBBLICABILE	€ 2.500,00
25	18765205	26/07/2024	0580005/2023	NON PUBBLICABILE	NON PUBBLICABILE	NON PUBBLICABILE	PRATO	PO	9389	NON PUBBLICABILE	€ 2.500,00

Allegato C- Secondo elenco, pubblicabile, di soggetti ammessi all'erogazione dell'anticipazione del contributo di immediato sostegno, di cui al comma 2, dell'art. 25, del D.lgs. n. 1/2018, lettera c)

#	ID ISTANZA	DATA RICHIESTA	NUMERO PROTOCOLLO	COGNOME	NOME	CODICE FISCALE	COMUNE IMMOBILE	PROVINCIA IMMOBILE	CODICE CONTSPEC	IBAN	IMPORTO ANTICIPO
26	18772309	27/07/2024	0097937/2024	NON PUBBLICABILE	NON PUBBLICABILE	NON PUBBLICABILE	CAMPI BISENZIO	FI	9391	NON PUBBLICABILE	€ 2.500,00
27	18763509	28/07/2024	0570100/2023	NON PUBBLICABILE	NON PUBBLICABILE	NON PUBBLICABILE	CAMPI BISENZIO	FI	9393	NON PUBBLICABILE	€ 2.500,00
28	18761694	29/07/2024	0549527/2023	NON PUBBLICABILE	NON PUBBLICABILE	NON PUBBLICABILE	CAMPI BISENZIO	FI	9394	NON PUBBLICABILE	€ 2.500,00
29	18763020	30/07/2024	0566395/2023	NON PUBBLICABILE	NON PUBBLICABILE	NON PUBBLICABILE	CAMPI BISENZIO	FI	9398	NON PUBBLICABILE	€ 2.500,00
30	18772125	30/07/2024	0085799/2024	NON PUBBLICABILE	NON PUBBLICABILE	NON PUBBLICABILE	CAMPI BISENZIO	FI	9400	NON PUBBLICABILE	€ 2.500,00
31	18761334	31/07/2024	0539526/2023	NON PUBBLICABILE	NON PUBBLICABILE	NON PUBBLICABILE	MONTEMURLO	PO	9401	NON PUBBLICABILE	€ 2.500,00
32	18763367	31/07/2024	0569253/2023	NON PUBBLICABILE	NON PUBBLICABILE	NON PUBBLICABILE	CAMPI BISENZIO	FI	9402	NON PUBBLICABILE	€ 2.500,00
33	18763946	31/07/2024	0572205/2023	NON PUBBLICABILE	NON PUBBLICABILE	NON PUBBLICABILE	CAMPI BISENZIO	FI	9403	NON PUBBLICABILE	€ 2.500,00
34	18767672	31/07/2024	0006595/2024	NON PUBBLICABILE	NON PUBBLICABILE	NON PUBBLICABILE	MONTEMURLO	PO	9405	NON PUBBLICABILE	€ 2.500,00
35	18766603	31/07/2024	0588626/2023	NON PUBBLICABILE	NON PUBBLICABILE	NON PUBBLICABILE	MONTEMURLO	PO	9406	NON PUBBLICABILE	€ 2.500,00
36	18764223	01/08/2024	0574438/2023	NON PUBBLICABILE	NON PUBBLICABILE	NON PUBBLICABILE	CAMPI BISENZIO	FI	9407	NON PUBBLICABILE	€ 2.500,00
37	18761117	02/08/2024	0535960/2023	NON PUBBLICABILE	NON PUBBLICABILE	NON PUBBLICABILE	PRATO	PO	9408	NON PUBBLICABILE	€ 2.500,00
38	18768173	02/08/2024	0013934/2024	NON PUBBLICABILE	NON PUBBLICABILE	NON PUBBLICABILE	MONTEMURLO	PO	9409	NON PUBBLICABILE	€ 2.500,00
39	18762110	02/08/2024	0557064/2023	NON PUBBLICABILE	NON PUBBLICABILE	NON PUBBLICABILE	CAMPI BISENZIO	FI	9410	NON PUBBLICABILE	€ 2.500,00
40	18770079	03/08/2024	0027413/2024	NON PUBBLICABILE	NON PUBBLICABILE	NON PUBBLICABILE	CAMPI BISENZIO	FI	9411	NON PUBBLICABILE	€ 2.500,00
41	18769289	05/08/2024	0022369/2024	NON PUBBLICABILE	NON PUBBLICABILE	NON PUBBLICABILE	CAMPI BISENZIO	FI	9413	NON PUBBLICABILE	€ 2.500,00
42	18764088	05/08/2024	0573219/2023	NON PUBBLICABILE	NON PUBBLICABILE	NON PUBBLICABILE	VAIANO	PO	9414	NON PUBBLICABILE	€ 2.500,00
43	18764181	05/08/2024	0573987/2023	NON PUBBLICABILE	NON PUBBLICABILE	NON PUBBLICABILE	CAMPI BISENZIO	FI	9415	NON PUBBLICABILE	€ 2.500,00
44	18766103	05/08/2024	0585658/2023	NON PUBBLICABILE	NON PUBBLICABILE	NON PUBBLICABILE	VAIANO	PO	9416	NON PUBBLICABILE	€ 2.500,00
45	18762074	06/08/2024	0556913/2023	NON PUBBLICABILE	NON PUBBLICABILE	NON PUBBLICABILE	CAMPI BISENZIO	FI	9417	NON PUBBLICABILE	€ 2.500,00
46	18764109	06/08/2024	0573380/2023	NON PUBBLICABILE	NON PUBBLICABILE	NON PUBBLICABILE	CAMPI BISENZIO	FI	9418	NON PUBBLICABILE	€ 2.500,00
47	18761475	06/08/2024	0543938/2023	NON PUBBLICABILE	NON PUBBLICABILE	NON PUBBLICABILE	CAMPI BISENZIO	FI	9419	NON PUBBLICABILE	€ 2.500,00
48	18767867	07/08/2024	0009243/2024	NON PUBBLICABILE	NON PUBBLICABILE	NON PUBBLICABILE	CAMPI BISENZIO	FI	9344	NON PUBBLICABILE	€ 2.500,00
49	18764904	07/08/2024	0577602/2023	NON PUBBLICABILE	NON PUBBLICABILE	NON PUBBLICABILE	CAMPI BISENZIO	FI	9346	NON PUBBLICABILE	€ 2.500,00
50	18764834	08/08/2024	0577423/2023	NON PUBBLICABILE	NON PUBBLICABILE	NON PUBBLICABILE	CAMPI BISENZIO	FI	9420	NON PUBBLICABILE	€ 2.500,00

Allegato C- Secondo elenco, pubblicabile, di soggetti ammessi all'erogazione dell'anticipazione del contributo di immediato sostegno, di cui al comma 2, dell'art. 25, del D.lgs. n. 1/2018, lettera c)

#	ID ISTANZA	DATA RICHIESTA	NUMERO PROTOCOLLO	COGNOME	NOME	CODICE FISCALE	COMUNE IMMOBILE	PROVINCIA IMMOBILE	CODICE CONTSPEC	IBAN	IMPORTO ANTICIPO
51	18762659	08/08/2024	0562575/2023	NON PUBBLICABILE	NON PUBBLICABILE	NON PUBBLICABILE	CAMPI BISENZIO	FI	9421	NON PUBBLICABILE	€ 2.500,00
52	18761425	08/08/2024	0541709/2023	NON PUBBLICABILE	NON PUBBLICABILE	NON PUBBLICABILE	PRATO	PO	9422	NON PUBBLICABILE	€ 2.500,00
53	18761580	09/08/2024	0548091/2023	NON PUBBLICABILE	NON PUBBLICABILE	NON PUBBLICABILE	CANTAGALLO	PO	9423	NON PUBBLICABILE	€ 2.500,00
54	18766885	12/08/2024	0589995/2023	NON PUBBLICABILE	NON PUBBLICABILE	NON PUBBLICABILE	CAMPI BISENZIO	FI	9424	NON PUBBLICABILE	€ 2.500,00
55	18770372	13/08/2024	0028357/2024	NON PUBBLICABILE	NON PUBBLICABILE	NON PUBBLICABILE	CAMPI BISENZIO	FI	9425	NON PUBBLICABILE	€ 2.500,00
56	18763151	13/08/2024	0567229/2023	NON PUBBLICABILE	NON PUBBLICABILE	NON PUBBLICABILE	CANTAGALLO	PO	9426	NON PUBBLICABILE	€ 2.500,00
57	18765693	13/08/2024	0583753/2023	NON PUBBLICABILE	NON PUBBLICABILE	NON PUBBLICABILE	MONTEMURLO	PO	9427	NON PUBBLICABILE	€ 2.500,00
58	18761420	14/08/2024	0541688/2023	NON PUBBLICABILE	NON PUBBLICABILE	NON PUBBLICABILE	VAIANO	PO	9428	NON PUBBLICABILE	€ 2.500,00
59	18770616	15/08/2024	0029513/2024	NON PUBBLICABILE	NON PUBBLICABILE	NON PUBBLICABILE	PRATO	PO	9450	NON PUBBLICABILE	€ 2.500,00
60	18769687	17/08/2024	0024816/2024	NON PUBBLICABILE	NON PUBBLICABILE	NON PUBBLICABILE	PRATO	PO	9491	NON PUBBLICABILE	€ 2.500,00
61	18769669	18/08/2024	0024796/2024	NON PUBBLICABILE	NON PUBBLICABILE	NON PUBBLICABILE	PRATO	PO	9451	NON PUBBLICABILE	€ 2.500,00
62	18766023	18/08/2024	0585356/2023	NON PUBBLICABILE	NON PUBBLICABILE	NON PUBBLICABILE	CAMPI BISENZIO	FI	9452	NON PUBBLICABILE	€ 2.500,00
63	18767311	19/08/2024	0002789/2024	NON PUBBLICABILE	NON PUBBLICABILE	NON PUBBLICABILE	MONTEMURLO	PO	9453	NON PUBBLICABILE	€ 2.500,00
64	18762107	19/08/2024	0557059/2023	NON PUBBLICABILE	NON PUBBLICABILE	NON PUBBLICABILE	CAMPI BISENZIO	FI	9454	NON PUBBLICABILE	€ 2.500,00
65	18765323	19/08/2024	0580662/2023	NON PUBBLICABILE	NON PUBBLICABILE	NON PUBBLICABILE	CAMPI BISENZIO	FI	9455	NON PUBBLICABILE	€ 2.500,00
66	18764192	19/08/2024	0574148/2023	NON PUBBLICABILE	NON PUBBLICABILE	NON PUBBLICABILE	PRATO	PO	9456	NON PUBBLICABILE	€ 2.500,00
67	18769789	20/08/2024	0025788/2024	NON PUBBLICABILE	NON PUBBLICABILE	NON PUBBLICABILE	CAMPI BISENZIO	FI	9448	NON PUBBLICABILE	€ 2.500,00
68	18766846	21/08/2024	0589909/2023	NON PUBBLICABILE	NON PUBBLICABILE	NON PUBBLICABILE	CAMPI BISENZIO	FI	9447	NON PUBBLICABILE	€ 2.500,00
69	18764152	22/08/2024	0573718/2023	NON PUBBLICABILE	NON PUBBLICABILE	NON PUBBLICABILE	CAMPI BISENZIO	FI	9446	NON PUBBLICABILE	€ 2.500,00
70	18764150	22/08/2024	0573655/2023	NON PUBBLICABILE	NON PUBBLICABILE	NON PUBBLICABILE	CAMPI BISENZIO	FI	9445	NON PUBBLICABILE	€ 2.500,00
71	18769814	23/08/2024	0025995/2024	NON PUBBLICABILE	NON PUBBLICABILE	NON PUBBLICABILE	CAMPI BISENZIO	FI	9443	NON PUBBLICABILE	€ 2.500,00
72	18763726	23/08/2024	0571460/2023	NON PUBBLICABILE	NON PUBBLICABILE	NON PUBBLICABILE	CAMPI BISENZIO	FI	9442	NON PUBBLICABILE	€ 2.500,00
73	18762397	24/08/2024	0559936/2023	NON PUBBLICABILE	NON PUBBLICABILE	NON PUBBLICABILE	FUCECCHIO	FI	9441	NON PUBBLICABILE	€ 2.500,00
74	18767880	24/08/2024	0009296/2024	NON PUBBLICABILE	NON PUBBLICABILE	NON PUBBLICABILE	FUCECCHIO	FI	9440	NON PUBBLICABILE	€ 2.500,00
75	18766849	25/08/2024	0589928/2023	NON PUBBLICABILE	NON PUBBLICABILE	NON PUBBLICABILE	CAMPI BISENZIO	FI	9439	NON PUBBLICABILE	€ 2.500,00

Allegato C- Secondo elenco, pubblicabile, di soggetti ammessi all'erogazione dell'anticipazione del contributo di immediato sostegno, di cui al comma 2, dell'art. 25, del D.lgs. n. 1/2018, lettera c)

#	ID ISTANZA	DATA RICHIESTA	NUMERO PROTOCOLLO	COGNOME	NOME	CODICE FISCALE	COMUNE IMMOBILE	PROVINCIA IMMOBILE	CODICE CONTSPEC	IBAN	IMPORTO ANTICIPO
76	18765139	26/08/2024	0579578/2023	NON PUBBLICABILE	NON PUBBLICABILE	NON PUBBLICABILE	CAMPI BISENZIO	FI	9438	NON PUBBLICABILE	€ 2.500,00
77	18762020	26/08/2024	0555387/2023	NON PUBBLICABILE	NON PUBBLICABILE	NON PUBBLICABILE	CAMPI BISENZIO	FI	9437	NON PUBBLICABILE	€ 2.500,00
78	18761649	26/08/2024	0548635/2023	NON PUBBLICABILE	NON PUBBLICABILE	NON PUBBLICABILE	PRATO	PO	9436	NON PUBBLICABILE	€ 2.500,00
79	18766464	27/08/2024	0587805/2023	NON PUBBLICABILE	NON PUBBLICABILE	NON PUBBLICABILE	CAMPI BISENZIO	FI	9434	NON PUBBLICABILE	€ 2.500,00
80	18769003	27/08/2024	0020537/2024	NON PUBBLICABILE	NON PUBBLICABILE	NON PUBBLICABILE	CAMPI BISENZIO	FI	9433	NON PUBBLICABILE	€ 2.500,00
81	18762197	27/08/2024	0557287/2023	NON PUBBLICABILE	NON PUBBLICABILE	NON PUBBLICABILE	FUCECCHIO	FI	9432	NON PUBBLICABILE	€ 2.500,00
82	18761558	27/08/2024	0546747/2023	NON PUBBLICABILE	NON PUBBLICABILE	NON PUBBLICABILE	CAMPI BISENZIO	FI	9431	NON PUBBLICABILE	€ 2.500,00
83	18771558	27/08/2024	0033262/2024	NON PUBBLICABILE	NON PUBBLICABILE	NON PUBBLICABILE	FUCECCHIO	FI	9430	NON PUBBLICABILE	€ 2.500,00
84	18764180	28/08/2024	0573951/2023	NON PUBBLICABILE	NON PUBBLICABILE	NON PUBBLICABILE	CAMPI BISENZIO	FI	9429	NON PUBBLICABILE	€ 2.500,00
85	18763722	28/08/2024	0571456/2023	NON PUBBLICABILE	NON PUBBLICABILE	NON PUBBLICABILE	CAMPI BISENZIO	FI	9404	NON PUBBLICABILE	€ 2.500,00
86	18763254	28/08/2024	0568183/2023	NON PUBBLICABILE	NON PUBBLICABILE	NON PUBBLICABILE	PRATO	PO	9399	NON PUBBLICABILE	€ 2.500,00
87	18769575	28/08/2024	0024589/2024	NON PUBBLICABILE	NON PUBBLICABILE	NON PUBBLICABILE	PRATO	PO	9397	NON PUBBLICABILE	€ 2.500,00
88	18770225	29/08/2024	0027647/2024	NON PUBBLICABILE	NON PUBBLICABILE	NON PUBBLICABILE	MONTEMURLO	PO	9395	NON PUBBLICABILE	€ 2.500,00
89	18768016	29/08/2024	0011862/2024	NON PUBBLICABILE	NON PUBBLICABILE	NON PUBBLICABILE	LIVORNO	LI	9392	NON PUBBLICABILE	€ 2.500,00
90	18763396	29/08/2024	0569397/2023	NON PUBBLICABILE	NON PUBBLICABILE	NON PUBBLICABILE	CAMPI BISENZIO	FI	9390	NON PUBBLICABILE	€ 2.500,00
91	18768984	30/08/2024	0020259/2024	NON PUBBLICABILE	NON PUBBLICABILE	NON PUBBLICABILE	CAMPI BISENZIO	FI	9388	NON PUBBLICABILE	€ 2.500,00
92	18765644	31/08/2024	0583550/2023	NON PUBBLICABILE	NON PUBBLICABILE	NON PUBBLICABILE	CAMPI BISENZIO	FI	9385	NON PUBBLICABILE	€ 2.500,00
93	18766911	31/08/2024	0590034/2023	NON PUBBLICABILE	NON PUBBLICABILE	NON PUBBLICABILE	CAMPI BISENZIO	FI	9383	NON PUBBLICABILE	€ 2.500,00
94	18761426	31/08/2024	0541710/2023	NON PUBBLICABILE	NON PUBBLICABILE	NON PUBBLICABILE	PRATO	PO	9382	NON PUBBLICABILE	€ 2.500,00
95	18765789	31/08/2024	0583964/2023	NON PUBBLICABILE	NON PUBBLICABILE	NON PUBBLICABILE	VAIANO	PO	9381	NON PUBBLICABILE	€ 2.500,00
96	18767022	31/08/2024	0590220/2023	NON PUBBLICABILE	NON PUBBLICABILE	NON PUBBLICABILE	CAMPI BISENZIO	FI	9380	NON PUBBLICABILE	€ 2.500,00
97	18762285	02/09/2024	0558906/2023	NON PUBBLICABILE	NON PUBBLICABILE	NON PUBBLICABILE	CAMPI BISENZIO	FI	9379	NON PUBBLICABILE	€ 2.500,00
98	18769203	05/09/2024	0021997/2024	NON PUBBLICABILE	NON PUBBLICABILE	NON PUBBLICABILE	PRATO	PO	9377	NON PUBBLICABILE	€ 2.500,00
99	18764245	06/09/2024	0574591/2023	NON PUBBLICABILE	NON PUBBLICABILE	NON PUBBLICABILE	PRATO	PO	9376	NON PUBBLICABILE	€ 2.500,00
100	18764116	07/09/2024	0573443/2023	NON PUBBLICABILE	NON PUBBLICABILE	NON PUBBLICABILE	VAIANO	PO	9375	NON PUBBLICABILE	€ 2.500,00

Allegato C- Secondo elenco, pubblicabile, di soggetti ammessi all'erogazione dell'anticipazione del contributo di immediato sostegno, di cui al comma 2, dell'art. 25, del D.lgs. n. 1/2018, lettera c)

#	ID ISTANZA	DATA RICHIESTA	NUMERO PROTOCOLLO	COGNOME	NOME	CODICE FISCALE	COMUNE IMMOBILE	PROVINCIA IMMOBILE	CODICE CONTSPEC	IBAN	IMPORTO ANTICIPO
101	18766407	09/09/2024	0587526/2023	NON PUBBLICABILE	NON PUBBLICABILE	NON PUBBLICABILE	CAMPI BISENZIO	FI	9374	NON PUBBLICABILE	€ 2.500,00
102	18765346	10/09/2024	0580897/2023	NON PUBBLICABILE	NON PUBBLICABILE	NON PUBBLICABILE	CAMPI BISENZIO	FI	9372	NON PUBBLICABILE	€ 2.500,00
103	18767047	11/09/2024	0590272/2023	NON PUBBLICABILE	NON PUBBLICABILE	NON PUBBLICABILE	PRATO	PO	9370	NON PUBBLICABILE	€ 2.500,00
104	18762093	12/09/2024	0557025/2023	NON PUBBLICABILE	NON PUBBLICABILE	NON PUBBLICABILE	PRATO	PO	9369	NON PUBBLICABILE	€ 2.500,00
105	18765114	16/09/2024	0579316/2023	NON PUBBLICABILE	NON PUBBLICABILE	NON PUBBLICABILE	CAMPI BISENZIO	FI	9367	NON PUBBLICABILE	€ 2.500,00
106	18761724	17/09/2024	0550039/2023	NON PUBBLICABILE	NON PUBBLICABILE	NON PUBBLICABILE	PRATO	PO	9365	NON PUBBLICABILE	€ 2.500,00
107	18770839	18/09/2024	0030469/2024	NON PUBBLICABILE	NON PUBBLICABILE	NON PUBBLICABILE	CAMPI BISENZIO	FI	9361	NON PUBBLICABILE	€ 2.500,00
108	18763824	19/09/2024	0571916/2023	NON PUBBLICABILE	NON PUBBLICABILE	NON PUBBLICABILE	CAMPI BISENZIO	FI	9360	NON PUBBLICABILE	€ 2.500,00
109	18761277	22/09/2024	0538418/2023	NON PUBBLICABILE	NON PUBBLICABILE	NON PUBBLICABILE	PRATO	PO	9359	NON PUBBLICABILE	€ 2.500,00
110	18765842	22/09/2024	0584045/2023	NON PUBBLICABILE	NON PUBBLICABILE	NON PUBBLICABILE	PRATO	PO	9356	NON PUBBLICABILE	€ 2.500,00
111	18763524	24/09/2024	0570201/2023	NON PUBBLICABILE	NON PUBBLICABILE	NON PUBBLICABILE	CAMPI BISENZIO	FI	9355	NON PUBBLICABILE	€ 2.500,00
112	18771573	25/09/2024	0033322/2024	NON PUBBLICABILE	NON PUBBLICABILE	NON PUBBLICABILE	CAMPI BISENZIO	FI	9354	NON PUBBLICABILE	€ 2.500,00
113	18767138	25/09/2024	0000946/2024	NON PUBBLICABILE	NON PUBBLICABILE	NON PUBBLICABILE	MONTEMURLO	PO	9353	NON PUBBLICABILE	€ 2.500,00
114	18767965	25/09/2024	0010864/2024	NON PUBBLICABILE	NON PUBBLICABILE	NON PUBBLICABILE	CAMPI BISENZIO	FI	9352	NON PUBBLICABILE	€ 2.500,00

**REGIONE TOSCANA****Ordinanza commissariale N° 136 del 19/11/2024****Oggetto:**

“Casse di espansione di Figline - lotto Prulli” sito nei Comuni di Reggello e di Figline e Incisa Valdarno (FI), cod. intervento 09IR002/G4_2 - Servizi di indagini geotecniche e sismiche (comprendenti di analisi di laboratorio), progettazione esecutiva, coordinamento della sicurezza in fase di progettazione, direzione lavori, coordinamento della sicurezza in fase di esecuzione e tutor di cantiere - Modifiche contrattuali ai sensi dell'art. 106, comma 1, lettere a) e c), del D.Lgs. n. 50/2016 (CIG: 8141748EFB, CUP: D17B14000280003).

Gestione Commissariale: Commissario di Governo contro il dissesto idrogeologico, ai sensi dell'art. 10 D.L. 91/2014 conv. in L. 116/2014 e dell'art. 7 D.L. 133/2014 conv. in L. 164/2014

Direzione Proponente: DIREZIONE DIFESA DEL SUOLO E PROTEZIONE CIVILE

Struttura Proponente: SETTORE GENIO CIVILE VALDARNO SUPERIORE

Dirigente Responsabile: Gennarino COSTABILE

Pubblicità / Pubblicazione: Atto pubblicato su BURT e Banca Dati (PBURT/PBD)

ALLEGATI N°3**ALLEGATI**

<i>Denominazione</i>	<i>Pubblicazione</i>	<i>Riferimento</i>
1_	Si	ALLEGATO 1 - DATI PERSONALI
2	No	ALLEGATO 2 - RELAZIONE PERIZIA DI VARIANTE
3	No	ALLEGATO 3 - ATTO DI SOTTOMISSIONE

ATTI COLLEGATI N°0

Il presente atto è pubblicato in Amministrazione Trasparente ai sensi articolo 23 comma 1 lettera b Dlgs 33/2013

Allegati n. 3

- 1_ *ALLEGATO 1 - DATI PERSONALI*
2fd37dedc85268e309e452d74b9434dfaad1d57640cd83c8ba77746bf8b94f0e
- 2 *ALLEGATO 2 - RELAZIONE PERIZIA DI VARIANTE*
f6eed941d74990b98502f66c27270e0d3d1d2d7df58640bf82f90db514aaa1f5
- 3 *ALLEGATO 3 - ATTO DI SOTTOMISSIONE*
dac6f47d0c21a5d95cd19a0372c6862ca28bae8703b2482779ca0644173815f2

IL COMMISSARIO

VISTO l'art. 10 del decreto-legge 24 giugno 2014, n. 91, convertito, con modificazioni, dalla legge 11 agosto 2014, n. 116, e ss.mm.ii. recante, tra l'altro, misure straordinarie per accelerare l'utilizzo delle risorse e l'esecuzione degli interventi urgenti e prioritari per la mitigazione del rischio idrogeologico nel territorio nazionale;

CONSIDERATO che il comma 1 del suddetto decreto dispone che "a decorrere dall'entrata in vigore del presente decreto, i Presidenti della Regioni, di seguito denominati Commissari di Governo per il contrasto del dissesto idrogeologico, subentrano relativamente al territorio di competenza nelle funzioni dei commissari straordinari delegati per il sollecito espletamento delle procedure relative alla realizzazione degli interventi di mitigazione del rischio idrogeologico individuati negli accordi di programma sottoscritti tra il Ministero dell'ambiente e della tutela del territorio e del mare e le Regioni ai sensi dell'articolo 2, comma 240, della legge 23 dicembre 2009, n. 191, e nella titolarità delle relative contabilità speciali";

VISTO il Decreto-Legge 12 settembre 2014, n. 133, convertito con modificazioni dalla Legge 11 novembre 2014, n. 164, così detto "Sblocca Italia";

VISTI :

- il decreto del Presidente del Consiglio dei Ministri del 15 settembre 2015 che ha individuato la lista degli interventi del Piano Stralcio contro le alluvioni nelle aree metropolitane;
- l'Accordo di Programma per l'utilizzo delle risorse destinate al finanziamento di interventi urgenti e prioritari per la mitigazione del rischio idrogeologico individuati con D.P.C.M. 15 settembre 2015, fra Presidenza del Consiglio dei Ministri, MATM, Regione Toscana e Città Metropolitana di Firenze, approvato con decreto ministeriale n. 550 del 25.11.2015 e registrato alla Corte dei Conti il giorno 21 dicembre 2015;
- l'atto integrativo sottoscritto il 28/06/2023 all'Accordo di programma del 23 novembre 2015, finalizzato alla programmazione e al finanziamento di interventi urgenti e prioritari per la mitigazione del rischio idrogeologico, tra il Ministero dell'Ambiente e della Sicurezza Energetica, la Regione Toscana e la Città metropolitana di Firenze, approvato con Decreto Direttoriale MASE.USSRI n. 248 del 04/07/2023, registrato presso la Corte dei Conti in data 31/07/2023 al n. 2505;

RICHIAMATE le seguenti Ordinanze Commissariali:

- n. 4 del 19/02/2016 recante "D.L. 91/2014 conv. in L. 116/2014 - D.L. 133/2014 conv. in L. 164/2014 – Accordo di Programma del 25.11.2015 – Individuazione degli enti attuatori e dei settori regionali avvalsi. Approvazione delle disposizioni per l'attuazione degli interventi";
- n. 9 del 15/03/2016 avente ad oggetto "D.L. 91/2014 conv. in L. 116/2014 – D.L. 133/2014 conv. in L. 164/2014 – Accordo di Programma del 25.11.2015 – Approvazione degli elenchi degli interventi eseguiti dagli Enti attuatori e dal Commissario di Governo. Revoca avvalimento relativamente ad alcuni interventi dell'Accordo di Programma del 3 novembre 2010 e disposizioni per l'attuazione degli stessi";
- n. 17 del 23.05.2016 "D.L. 91/2014 conv. in L. 116/2014 – D.L. 133/2014 conv. in L. 164/2014 – Accordo di Programma del 25.11.2015 – Indicazioni a seguito della modifica di contabilità speciale di riferimento e dell'entrata in vigore del Decreto Legislativo 18 aprile 2016, n. 50";
- n. 60 del 16.12.2016 "D.L. 91/2014 - D.L. 133/2014 - Accordo di Programma del 25.11.2015 – Approvazione dell'aggiornamento delle disposizioni per l'attuazione degli interventi";
- n. 118 del 20/12/2019 "D.L. 91/2014 – D.L. 133/2014 – Accordo di Programma del 25.11.2015 – Avvio di procedura di gara aperta e approvazione documentazione per l'affidamento dei servizi

di indagini geotecniche e sismiche (comprehensive di analisi di laboratorio), progettazione esecutiva, coordinamento della sicurezza in fase di progettazione, direzione lavori, coordinamento della sicurezza in fase di esecuzione e tutor di cantiere, relativamente all'intervento "Casse di espansione di Figline – Lotto Prulli" sito nei Comuni di Reggello e di Figline e Incisa Valdarno (FI) CUP: D17B14000280003 – CIG 8141748EFB;

- n. 10 del 02.02.2021 con oggetto: "D.L. 91/2014 conv. in L. 116/2014 – D.L. 133/2014 conv. in L. 164/2014 – Accordo di Programma del 3.11.2010 – Quinto Atto Integrativo - Approvazione degli elenchi degli interventi e disposizioni per l'attuazione degli stessi";

RICHIAMATA l'Ordinanza Commissariale n. 68 del 07/09/2023 "D.L. 91/2014 - D.L. 133/2014 - Accordo di programma del 25.11.2015 - Recepimento disposizioni del Comitato di Indirizzo e Controllo del 19 e 25 gennaio 2023 per rimodulazione finanziamenti, impegni e prenotazioni di spesa, e creazione nuovi capitoli di spesa nella CS 6010";

VISTI:

- il Decreto Legislativo n. 50 del 18/04/2016;

- il D.L. n. 76 del 16.07.2020 recante "Misure urgenti per la semplificazione e l'innovazione digitale", convertito in Legge n. 120 del 11.09.2020;

- il D.L. n. 77 del 31.05.2021, convertito in Legge n. 108/2021, che ha modificato e prorogato alcune disposizioni del D.L. n. 76/2020, convertito in Legge n. 120/2020;

- il D.P.R. 05 ottobre 2010, n. 207 "Regolamento di esecuzione ed attuazione del D.Lgs. 12 aprile 2006, n. 163, recante Codice dei contratti pubblici relativi a lavori, servizi e forniture in attuazione delle direttive 2004/17/CE e 2004/18/CE" per le parti rimaste in vigore in via transitoria ai sensi degli articoli 216 e 217 del decreto legislativo n. 50/2016;

- la L.R. n. 38 del 13 luglio 2007 "Norme in materia di contratti pubblici e relative disposizioni sulla sicurezza e regolarità del lavoro", limitatamente alle disposizioni compatibili con il D.Lgs. n. 50/2016;

VISTA la Delibera della Giunta Regionale Toscana n. 105 del 03/02/2020 recante "Indicazioni alle strutture regionali per la gestione delle procedure di gara aperte, ristrette e negoziate da aggiudicarsi con il criterio del solo prezzo o con il criterio qualità/prezzo. Criteri per la nomina dei membri della commissione aggiudicatrice interna in caso di aggiudicazione con il criterio qualità/prezzo. Revoca D.G.R. 367 del 9 aprile 2018. Ulteriori indicazioni per l'effettuazione dei controlli e per l'applicazione del principio di rotazione degli inviti e degli affidamenti";

RICHIAMATE le Linee Guida ANAC previste dal medesimo D.Lgs. n. 50/2016 ed in particolare la Linea Guida n. 3 recante "Nomina, ruolo e compiti del responsabile unico del procedimento per l'affidamento di appalti e concessioni";

VISTO il Decreto del Direttore della Direzione Difesa del suolo e Protezione civile n. 10159 del 14/05/2024 con il quale è stato nominato il Dirigente Responsabile del Settore Genio Civile Valdarno Superiore;

DATO ATTO che con Decreto n. 20345 del 10/12/2019 sono stati individuati il Responsabile Unico del Procedimento (RUP) e il Direttore dell'Esecuzione (DEC), indicati nell'allegato 1 al presente atto;

DATO ATTO che con decreto n. 22607 del 07/10/2024 "Interventi di competenza del Settore Genio Civile Valdarno Superiore - Sostituzione RUP ai sensi del D.Lgs 50/2016 e D.Lgs 36/2023" è stato deciso che, a partire dal 07/10/2024, il Dirigente Responsabile del Settore Genio Civile Valdarno Superiore è il RUP dell'intervento servizi di indagini geotecniche e sismiche (comprehensive di analisi

di laboratorio), progettazione esecutiva, coordinamento della sicurezza in fase di progettazione, direzione lavori, coordinamento della sicurezza in fase di esecuzione e tutor di cantiere, relativamente all'intervento "Casse di espansione di Figline – Lotto Prulli" sito nei Comuni di Reggello e di Figline e Incisa Valdarno (FI) CUP: D17B14000280003 – CIG 8141748EFB;

CONSIDERATO che con Ordinanza Commissariale n. 111 del 09/07/2021 si sono aggiudicati i Servizi di indagini geotecniche e sismiche (comprehensive di analisi di laboratorio), progettazione esecutiva, coordinamento della sicurezza in fase di progettazione, direzione lavori, coordinamento della sicurezza in fase di esecuzione e tutor di cantiere per l'intervento denominato "Casse di espansione di Figline – lotto Prulli" sito nei Comuni di Reggello e di Figline e Incisa Valdarno (FI); CIG: 8141748EFB, CUP: D17B14000280003, Cod. intervento 09IR002/G4_2) all'RTI indicato nell'allegato 1 al presente atto;

CONSIDERATO che il contratto in forma pubblico-amministrativa è stato firmato in data 23/09/2021 e che la prestazione è iniziata in data 29/09/2021 ed è tuttora in corso;

CONSIDERATO che con nota ns. Prot. 0242617 del 14/06/2022 l'affidatario ha effettuato la consegna completa degli elaborati progettuali;

VISTA l'Ordinanza Commissariale n. 176 del 21/12/2022 con la quale è stato approvato il progetto esecutivo dell'intervento "Casse di espansione di Figline – Lotto Prulli" (cod. intervento 09IR002/G4) - CUP D17B14000280003;

CONSIDERATA la proposta dell'affidatario, trasmessa con nota ns. prot. 0252207 del 03/05/2024, che contiene la formalizzazione di una richiesta di compenso per Euro 140.000,00 oltre oneri previdenziali e IVA, per le attività aggiuntive svolte nell'ambito della progettazione esecutiva;

VISTA la proposta di variante formulata dal DEC e la relazione di perizia di variante firmata dal RUP e dal DEC in data 27/09/2024, allegato 2 al presente atto, nella quale si evidenzia che durante la redazione del progetto esecutivo, a causa dei necessari approfondimenti geognostici e variazioni progettuali eseguiti in maniera aggiuntiva, si è verificato un aumento della prestazione professionale pari a Euro 140.000,00, oltre oneri previdenziali 4% per Euro 5.600,00 e IVA al 22% per Euro 32.032,00, per un totale complessivo di Euro 177.632,00.

CONSIDERATO, per le motivazioni riportate nella predetta relazione, l'incremento della prestazione effettuata non poteva essere in alcun modo previsto al momento dell'affidamento dei servizi avvenuto con la su citata Ordinanza Commissariale n. 111;

VALUTATO quindi che, ai sensi dell'art. 106, comma 1, lettera c), del D.Lgs. n. 50/2016, la necessità di variante è determinata da circostanze impreviste e imprevedibili per l'Amministrazione affidataria, e che tale modifica non altera la natura generale del contratto e che la variazione percentuale dell'importo contrattuale è ammissibile in quanto contenuta nei limiti del 50% di cui all'art. 106, comma 7, del D.Lgs. n. 50/2016;

CONSIDERATO pertanto necessario effettuare una variante ai sensi dell'art. 106, co. 1, lett. c), del D.Lgs. n. 50/2016;

VISTO il D.M. n. 49/2018 che prevede che le modifiche/varianti sono valutate in base ai prezzi contrattuali, ma se esse comportano prestazioni non previste per le quali non risulta fissato il prezzo contrattuale si provvede alla formazione di nuovi prezzi e che tali nuovi prezzi sono valutati ragguagliandoli a quelli di prestazioni consimili compresi nel contratto o quando sia impossibile l'assimilazione, ricavandoli totalmente o parzialmente da nuove analisi effettuate, attraverso un

contraddittorio tra il Direttore dell'esecuzione e l'esecutore, e approvati dal RUP;

PRESO ATTO che le modalità del calcolo del maggior corrispettivo proposte dall'affidatario si basano sul Computo Metrico Estimativo del progetto esecutivo, ma ricalcolato con riferimento al prezzario della Regione Toscana del 2019, ossia quello vigente al momento dell'offerta fatta nell'ambito della procedura di gara per l'aggiudicazione del servizio tecnico, e soggetto all'applicazione del ribasso d'asta offerto in sede di gara e d'una ulteriore decurtazione applicata e correlata al cosiddetto "rischio d'impresa";

RITENUTO che il maggior corrispettivo richiesto risulta congruo con le attività aggiuntive svolte;

VALUTATO pertanto che, con riferimento a quanto emerso in corso d'opera e con lo scopo di riconoscere all'affidatario un compenso economico per le attività aggiuntive, si ritiene necessario adeguare il compenso professionale per un importo complessivo pari a Euro 177.632,00, che trovano copertura nel Quadro Economico dell'intervento all'interno della voce prevista per le Spese Tecniche;

RITENUTO di procedere all'approvazione dello schema di atto di sottomissione relativo alla presente variante (allegato 3), che dovrà poi essere firmato dal dirigente responsabile del contratto e dal RUP e inviato all'affidatario per la presa visione;

CONSIDERATO che al punto 4.2 del Disciplinare di gara vi era un'opzione di modifica contrattuale ai sensi dell'art. 106, comma 1, lett. a), del D.Lgs. n. 50/2016 per l'attività di supporto al RUP da parte del professionista indicato dall'RTI quale integratore delle prestazioni, nella fase di aggiudicazione della successiva gara per i lavori;

CONSIDERATO che per la su citata opzione di modifica contrattuale, per quanto riguarda la valutazione della compatibilità delle migliorie proposte nell'offerta tecnica dell'appaltatore dei lavori, era stimato per un corrispettivo pari a Euro 4.300,00, comprensivo di spese e oneri al 5%, esclusa IVA al 22%;

RITENUTO di attivare la su citata opzione di modifica contrattuale e aumentare di conseguenza il corrispettivo contrattuale originario per l'importo di Euro 2.268,76, esclusi oneri previdenziali e spese al 5% Euro 113,44 e IVA al 22% Euro 524,08, per un totale di Euro 2.906,28, derivante dall'applicazione del ribasso del 44,60% presentato in sede di offerta economica dall'affidatario sull'importo stimato nel disciplinare di gara;

CONSIDERATO che la somma delle modifiche/varianti ex art. 106, co. 1, lett. a) e c), del D.Lgs. n. 50/2016 oggetto del presente atto è pari a Euro 142.268,76, oltre a oneri previdenziali per Euro 5.713,44 e IVA al 22% per Euro 32.556,08, per un importo complessivo di Euro 180.538,28;

RITENUTO, pertanto, di assumere a favore dell'RTI indicato nell'allegato 1 al presente atto, un impegno per la somma complessiva di Euro 180.538,28 a valere sulla prenotazione di spesa n. 20167 al capitolo n. 1116 della contabilità speciale n. 6010 che presenta la necessaria disponibilità;

RITENUTO necessario, pertanto, procedere all'approvazione delle modifiche/varianti ex art. 106, co. 1, lett. a) e c), del D.Lgs. n. 50/2016 all'incarico in oggetto e dei conseguenti costi aggiuntivi;

CONSIDERATO necessario chiedere all'affidatario l'integrazione della garanzia definitiva e della polizza di responsabilità civile;

CONSIDERATO di procedere alla liquidazione delle somme spettanti all'affidatario, con le modalità stabilite nel contratto iniziale;

VISTO quanto disposto dall'art. 113, comma 2, del D.Lgs. n. 50/2016, in cui si dettano disposizioni per la ripartizione del fondo destinato ai dipendenti pubblici per le funzioni tecniche svolte;

VISTO il D.P.G.R. 23 giugno 2020, n. 43/R recante "Regolamento di disciplina degli incentivi per funzioni tecniche, in attuazione dell'articolo 17 della legge regionale 23 dicembre 2019, n. 79 (Disposizioni di carattere finanziario. Collegato alla legge di stabilità per l'anno 2020)";

VISTO il Documento approvato dal Comitato di Direzione in data 30/06/2022, "Indicazioni per attribuzioni degli incentivi per funzioni tecniche", che prevede nel caso di attivazione di modifiche contrattuali:

- previste nei documenti di gara ex art. 106, comma 1, lett. a), del D.Lgs. n. 50/2016 che l'incentivo riferito a tutte le fasi sia ricalcolato sulla somma dell'importo a base di gara e l'importo al lordo del ribasso della modifica contrattuale;

- non previste nei documenti di gara ex art. 106, comma 1, lett. c), del D.Lgs. n. 50/2016 che l'incentivo riferito a tutte le fasi, ad eccezione della sola funzione di "programmazione della spesa", sia ricalcolato sulla somma dell'importo a base di gara e l'importo al lordo del ribasso della modifica contrattuale;

CONSIDERATO che gli incentivi sulle modifiche contrattuali oggetto del presente atto assommano a Euro 1.712,34, così calcolati:

- per art. 106, comma 1, lett. a), del D.Lgs. n. 50/2016, Euro 49,14, calcolato su Euro 4.095,24, al netto del 5% di oneri e d'IVA ($4.095,24 \times 1,5\% \times 80\%$);

- per art. 106, comma 1, lett. c), del D.Lgs. n. 50/2016, Euro 1.663,20, calcolato su Euro 140.000,00, al netto del 5% di oneri e d'IVA [$140.000,00 \times 1,5\% \times 80\% = 1.680,00 - 16,80$ (1% fase "programmazione della spesa")];

CONSIDERATO inoltre che l'incentivo per funzioni tecniche calcolato, ai sensi della Scheda A del D.P.G.R. n. 43/R/2020, sull'importo a base di gara dei lavori di Euro 42.331.643,59 risulta essere pari a Euro 444.864,35 e su quello dei servizi tecnici di Euro 1.482.881,87 risulta essere pari a Euro 19.794,58, per un totale di Euro 464.658,93 e non 464.818,52 come erroneamente indicato alla voce b.8 "Incentivo attività di cui all'art. 113, comma 2, del D.lgs. 50/2016" del quadro economico dell'intervento approvato con ordinanza commissariale n. 176/2022;

CONSIDERATO pertanto che occorre aumentare la voce b.8 "Incentivo attività di cui all'art. 113, comma 2, del D.lgs. 50/2016" del quadro economico dell'intervento approvato con ordinanza commissariale n. 176/2022 per la cifra di Euro 1.552,75 (Euro 1.712,34 - Euro 159,59), nella maniera seguente:

	<i>Voce</i>	<i>Importi parziali Euro</i>	<i>Importi rimodulati Euro</i>	<i>Variazione</i>
a.1	Opere idrauliche	37.289.705,21	37.289.705,21	-
a.2	Acquedotti, fognature	1.480.805,02	1.480.805,02	-
a.3	Opere stradali	1.381.655,80	1.381.655,80	-
a.4	Opere strutturali speciali	2.179.477,56	2.179.477,56	-
A1	Importo totale dell'appalto comprensivo dei costi della sicurezza (a.1+a.2+a.3+a.4)	42.331.643,59	42.331.643,59	-
	Quota relativa alla sicurezza, non soggetta a ribasso, già inclusa negli importi a.1, a.2, a.3 e a.4	1.543.870,77		

			1.543.870,77	-
A2	Importo dell'appalto soggetto a ribasso	40.787.772,82	40.787.772,82	-
A	IMPORTO LAVORI A BASE D'APPALTO	42.331.643,59	42.331.643,59	-
B	SOMME A DISPOSIZIONE DELL'AMMINISTRAZIONE			
b.1	Risoluzioni delle interferenze con pubblici servizi (eseguite da Ente gestore e a carico di Commissario)	785.725,55	785.725,55	-
b.2	Allacciamento ai pubblici servizi	30.000,00	30.000,00	-
b.3	Fornitura di attrezzature	158.400,00	158.400,00	-
b.4	Monitoraggio ambientale	160.000,00	160.000,00	-
b.5	Indagini integrative e completamento bonifica bellica	375.000,00	375.000,00	-
b.6	Acquisizione aree o immobili	8.701.665,33	8.701.665,33	-
b.7	Spese tecniche relative alla progettazione, verifica del progetto, direzione dei lavori e tutor di cantiere – compreso IVA	1.350.000,00	1.350.000,00	-
b.8	Incentivo attività di cui all'art. 113, comma 2, del D.lgs. 50/2016	464.818,52	466.371,27	+ 1.552,75
b.9	Spese per attività tecnico amministrative (contributo ANAC)	800,00	800,00	-
b.10	Commissione giudicatrice (D.M. 12/2/2018) - interna	0,00	0,00	-
b.11	Spese per pubblicità compreso IVA	15.000,00	15.000,00	-
b.12	Spese per accertamenti di laboratorio e verifiche tecniche previste dal CSA compreso IVA	160.000,00	160.000,00	-
b.13	Rimborso da parte di Publiacqua per risoluzione interferenze: A04, A05, F00, F01, F02, F09, F14, F15, F19, F20, F21.	- 402.419,06	- 402.419,06	-
b.14	Imprevisti e arrotondamenti	72.929,05	71.376,30	- 1.552,75
b.15	I.V.A. al 22% (su A, b.1, b.2, b.3, b.4, b.5, b.13)	9.556.437,02	9.556.437,02	-
B	TOTALE SOMME A DISPOSIZIONE	21.428.356,41	21.428.356,41	-
C	TOTALE QUADRO ECONOMICO (A + B)	63.760.000,00	63.760.000,00	-

DATO ATTO che si provvederà a pubblicare il presente atto:

- ai sensi dell'art. 29 commi 1 e 2 del D.Lgs. n. 50/2016, sul Profilo del Committente della

Regione Toscana e sul SITAT-SA;

- ai sensi dell'art. 42 D.Lgs. 14/03/2013 n. 33, nel sito www.regione.toscana.it/regione/amministrazione-trasparente alla voce "Interventi straordinari e di emergenza";

- sul BURT ai sensi degli articoli 4, 5 e 5 bis della L.R. 23/2007

- sulla banca dati degli atti amministrativi della Giunta regionale ai sensi dell'art. 18 della L.R. 23/2007.

ORDINA

Per le motivazioni espresse in narrativa e che qui si intendono integralmente richiamate:

1. di prendere atto della necessità, determinata da circostanze impreviste e imprevedibili emerse durante l'esecuzione della prestazione, di provvedere a modificare - ai sensi dell'art. 106, comma 1, lettera c), del D.Lgs. n. 50/2016 - il contratto di servizi di indagini geotecniche e sismiche (comprehensive di analisi di laboratorio), progettazione esecutiva, coordinamento della sicurezza in fase di progettazione, direzione lavori, coordinamento della sicurezza in fase di esecuzione e tutor di cantiere per l'intervento denominato "Casse di espansione di Figline – lotto Prulli" sito nei Comuni di Reggello e di Figline e Incisa Valdarno (FI); CIG: 8141748EFB, CUP: D17B14000280003, Cod. intervento 09IR002/G4_2), firmato in forma pubblico-amministrativa in data 23/09/2021;

2. di approvare la relazione di perizia di variante (allegato 2) relativa ai servizi di indagini geotecniche e sismiche (comprehensive di analisi di laboratorio), progettazione esecutiva, coordinamento della sicurezza in fase di progettazione, direzione lavori, coordinamento della sicurezza in fase di esecuzione e tutor di cantiere per l'intervento denominato "Casse di espansione di Figline – lotto Prulli" sito nei Comuni di Reggello e di Figline e Incisa Valdarno (FI); CIG: 8141748EFB, CUP: D17B14000280003, Cod. intervento 09IR002/G4_2);

3. di approvare lo schema di atto di sottomissione relativo alla variante (allegato 3);

4. di attivare l'opzione di modifica contrattuale, ai sensi dell'art. 106, comma 1, lett. a), del D.Lgs. n. 50/2016, prevista al punto 4.2 del Disciplinare di gara per quanto riguarda l'attività di supporto al RUP per la valutazione della compatibilità delle migliori proposte nell'offerta tecnica dell'appaltatore dei lavori;

5. di incrementare lo stanziamento per incentivi funzioni tecniche, ex art. 113 del D.Lgs. 50/2016, fino alla cifra di Euro 466.371,27;

6. di dare atto che, a seguito dell'incremento dello stanziamento per incentivi funzioni tecniche, il quadro economico viene così rimodulato:

	<i>Voce</i>	<i>Importi parziali Euro</i>	<i>Importi rimodulati Euro</i>	<i>Variazione</i>
a.1	Opere idrauliche	37.289.705,21	37.289.705,21	-
a.2	Acquedotti, fognature	1.480.805,02	1.480.805,02	-
a.3	Opere stradali	1.381.655,80	1.381.655,80	-
a.4	Opere strutturali speciali	2.179.477,56	2.179.477,56	-
A1	Importo totale dell'appalto comprensivo dei costi della sicurezza (a.1+a.2+a.3+a.4)	42.331.643,59	42.331.643,59	-
	Quota relativa alla sicurezza, non	1.543.870,77	1.543.870,77	

	soggetta a ribasso, già inclusa negli importi a.1, a.2, a.3 e a.4			-
A2	Importo dell'appalto soggetto a ribasso	40.787.772,82	40.787.772,82	-
A	IMPORTO LAVORI A BASE D'APPALTO	42.331.643,59	42.331.643,59	-
B	SOMME A DISPOSIZIONE DELL'AMMINISTRAZIONE			
b.1	Risoluzioni delle interferenze con pubblici servizi (eseguite da Ente gestore e a carico di Commissario)	785.725,55	785.725,55	-
b.2	Allacciamento ai pubblici servizi	30.000,00	30.000,00	-
b.3	Fornitura di attrezzature	158.400,00	158.400,00	-
b.4	Monitoraggio ambientale	160.000,00	160.000,00	-
b.5	Indagini integrative e completamento bonifica bellica	375.000,00	375.000,00	-
b.6	Acquisizione aree o immobili	8.701.665,33	8.701.665,33	-
b.7	Spese tecniche relative alla progettazione, verifica del progetto, direzione dei lavori e tutor di cantiere – compreso IVA	1.350.000,00	1.350.000,00	-
b.8	Incentivo attività di cui all'art. 113, comma 2, del D.lgs. 50/2016	464.818,52	466.371,27	+ 1.552,75
b.9	Spese per attività tecnico amministrative (contributo ANAC)	800,00	800,00	-
b.10	Commissione giudicatrice (D.M. 12/2/2018) - interna	0,00	0,00	-
b.11	Spese per pubblicità compreso IVA	15.000,00	15.000,00	-
b.12	Spese per accertamenti di laboratorio e verifiche tecniche previste dal CSA compreso IVA	160.000,00	160.000,00	-
b.13	Rimborso da parte di Publiacqua per risoluzione interferenze: A04, A05, F00, F01, F02, F09, F14, F15, F19, F20, F21.	- 402.419,06	- 402.419,06	-
b.14	Imprevisti e arrotondamenti	72.929,05	71.376,30	- 1.552,75
b.15	I.V.A. al 22% (su A, b.1, b.2, b.3, b.4, b.5, b.13)	9.556.437,02	9.556.437,02	-
B	TOTALE SOMME A DISPOSIZIONE	21.428.356,41	21.428.356,41	-
C	TOTALE QUADRO ECONOMICO (A + B)	63.760.000,00	63.760.000,00	-

7. di assumere a favore dell'RTI indicato nell'allegato 1 al presente atto, un impegno per la somma complessiva di Euro 180.538,28 a valere sulla prenotazione di spesa n. 20167 al capitolo n. 1116 della contabilità speciale n. 6010 che presenta la necessaria disponibilità;

8. di procedere alla liquidazione delle somme spettanti all'RTI su citato con le modalità stabilite nell'art. 12 del contratto iniziale del 23/09/2021;

9. di procedere - entro 30 giorni dall'approvazione - alla comunicazione della presente variante in corso d'opera all'Osservatorio dei contratti pubblici - tramite SITAT - ai sensi dell'art. 106, commi 5 e 14, del D.Lgs. 50/2016;

10. di pubblicare il presente atto (a eccezione degli allegati 2 e 3 nel rispetto dei limiti alla trasparenza posti dalla normativa statale):

- ai sensi dell'art. 29 commi 1 e 2 del D.Lgs. n. 50/2016, sul Profilo del Committente della Regione Toscana e sul SITAT-SA;

- ai sensi dell'art. 42 D.Lgs. 14/03/2013 n. 33, nel sito www.regione.toscana.it/regione/amministrazione-trasparente alla voce "Interventi straordinari e di emergenza";

- sul BURT ai sensi degli articoli 4, 5 e 5 bis della L.R. 23/2007

- sulla banca dati degli atti amministrativi della Giunta regionale ai sensi dell'art. 18 della L.R. 23/2007.

Il Dirigente
GENNARINO COSTABILE

Il Commissario di Governo
EUGENIO GIANI

Il Direttore
GIOVANNI MASSINI

ALLEGATO 1 – DATI PERSONALI

DIRIGENTE RESPONSABILE DEL SETTORE GENIO CIVILE VALDARNO SUPERIORE,
NONCHE' DIRIGENTE RESPONSABILE DEL CONTRATTO: Ing. GENNARINO COSTABILE

RESPONSABILE UNICO DEL PROCEDIMENTO: Ing. MARIANNA BIGIARINI fino al
06/10/2024, poi sostituito dall'Ing. GENNARINO COSTABILE

DIRETTORE DELL'ESECUZIONE: Ing. LORENZO BECHI

OPERATORE ECONOMICO AFFIDATARIO: RTI (cod. Cont. Spec. 3984) con capogruppo la
società BETA STUDIO srl con sede legale a Ponte San Nicolò (PD) e come mandanti le società
Hydrogeo Ingegneria srl con sede legale a Firenze, Politecnica Ingegneria ed Architettura Soc.
Coop con sede legale a Modena, il professionista Ing. Ivano Leandri con sede legale a San Lazzaro
di Savena (BO), la professionista Dott. Agronomo Elena Lanzi con sede legale a Carrara (MS).



REGIONE TOSCANA

Ordinanza commissariale N° 137 del 19/11/2024

Oggetto:

D.L. 91/2014 conv. in L. 116/2014 - D.L. 133/2014 conv. in L. 164/2014 - L. 221/2016 - Accordo di Programma del 3.11.2010 - Quinto Atto Integrativo - Piano nazionale 2023 - Intervento denominato "Adeguamento del Torrente Camaiole alla portata duecentennale - Codice rendis originario 09IR192/G1 e nuovo codice Rendis da PN2023 09IR012/IF". CUPJ36B19000620001. Rimodulazione quadro economico e approvazione progetto esecutivo secondo tratto intervento.

Gestione Commissariale: Commissario di Governo contro il dissesto idrogeologico, ai sensi dell'art. 10 D.L. 91/2014 conv. in L. 116/2014 e dell'art. 7 D.L. 133/2014 conv. in L. 164/2014

Direzione Proponente: DIREZIONE DIFESA DEL SUOLO E PROTEZIONE CIVILE

Struttura Proponente: SETTORE GENIO CIVILE TOSCANA NORD

Dirigente Responsabile: Enzo DI CARLO

Pubblicità / Pubblicazione: Atto pubblicato su BURT e Banca Dati (PBURT/PBD)

ALLEGATI N°6

ALLEGATI

Denominazione	Pubblicazione	Riferimento
A	Si	Dati RUP
B	Si	Indicazione DL
C	Si	Gruppo tecnico e cronoprogramma
D	Si	Relazione generale
E	No	Capitolato Speciale d'Appalto
F	No	Schema di contratto

ATTI COLLEGATI N°0

Il presente atto è pubblicato in Amministrazione Trasparente ai sensi articolo 42 Dlgs 33/2013

Allegati n. 6

- A* *Dati RUP*
ce1091e10ece498e35806f27794aca977aaf4efcb545f9e83c843d348469f902
- B* *Indicazione DL*
54539fc8898eb6f33b052a181392b5f13d2415a58a32a7b7196d3d94079014b0
- C* *Gruppo tecnico e cronoprogramma*
f3e53ded62ca0d85b05d98ccc6d44d8cb059a2b6d0c3ff414b6abc03bc71b922
- D* *Relazione generale*
389a83915d9ce4bad3ea2df49ac5db92b0c40f866143d618e615af2e9334783d
- E* *Capitolato Speciale d'Appalto*
e43250e64069a75fdfabeb347fc0a4d1cae2f9f88c69f566fd454c7b5e61bbd
- F* *Schema di contratto*
2daef4a35c4fad4e964e5a41ff0be00c97a1b7e7566281c8dd8bfd7d590951a2

IL COMMISSARIO DI GOVERNO CONTRO IL DISSESTO IDROGEOLOGICO

VISTO l'art. 10 del decreto-legge 24 giugno 2014, n. 91, convertito, con modificazioni, dalla legge 11 agosto 2014, n. 116, e ss.mm.ii. recante, tra l'altro, misure straordinarie per accelerare l'utilizzo delle risorse e l'esecuzione degli interventi urgenti e prioritari per la mitigazione del rischio idrogeologico nel territorio nazionale;

CONSIDERATO che il comma 1 del suddetto decreto dispone che "a decorrere dall'entrata in vigore del presente decreto, i Presidenti della regioni, di seguito denominati commissari di Governo per il contrasto del dissesto idrogeologico, subentrano relativamente al territorio di competenza nelle funzioni dei commissari straordinari delegati per il sollecito espletamento delle procedure relative alla realizzazione degli interventi di mitigazione del rischio idrogeologico individuati negli accordi di programma sottoscritti tra il Ministero dell'ambiente e della tutela del territorio e del mare e le regioni ai sensi dell'articolo 2, comma 240, della legge 23 dicembre 2009, n. 191, e nella titolarità delle relative contabilità speciali";

VISTO, il comma 2 dell'art. 7 del decreto-legge n. 133/2014 convertito, con modificazioni, dalla legge 11 novembre 2014, n. 164, e ss.mm.ii. che, tra l'altro, ha definito la modalità di adozione del Piano degli interventi di mitigazione del rischio idrogeologico a valere sulle risorse di bilancio del Ministero dell'Ambiente e della Sicurezza Energetica ed ha disposto che l'attuazione degli interventi sia assicurata dal commissario di Governo per il contrasto al dissesto idrogeologico, con i compiti, le modalità, la contabilità speciale e i poteri di cui all'art. 10 del decreto-legge n. 91 del 2014, convertito, con modificazioni, dalla legge 11 agosto 2014, n.116;

VISTO l'art. 36-ter, del decreto-legge 31 maggio 2021, n. 77, convertito dalla legge 29 luglio 2021, n. 108, recante «Governance del Piano nazionale di ripresa e resilienza e prime misure»;

VISTO l'Accordo di Programma tra il Ministero dell'Ambiente e della Tutela del Territorio e del Mare e la Regione Toscana del 3 novembre 2010, finalizzato alla programmazione e al finanziamento di interventi urgenti e prioritari per la mitigazione del rischio idrogeologico, che, tra l'altro, prevede all'art. 5, che per l'attuazione dell'Accordo di Programma i Sottoscrittori si avvarranno di uno o più Commissari Straordinari, di cui all'art. 17, comma 1 del Decreto Legge 30 dicembre 2009, n. 195;

VISTI:

- il Primo Atto Integrativo al sopra richiamato Accordo di Programma tra il Ministero dell'Ambiente e della Tutela del Territorio e del Mare e la Regione Toscana sottoscritto il 03 agosto 2011;
- il Secondo Atto Integrativo al sopra richiamato Accordo di Programma tra il Ministero dell'Ambiente e della Tutela del Territorio e del Mare e la Regione Toscana sottoscritto il 09 novembre 2012 ;
- il Terzo Atto Integrativo al sopra richiamato Accordo di Programma tra il Ministero dell'Ambiente e della Tutela del Territorio e del Mare e la Regione Toscana sottoscritto il 19 dicembre 2017;
- il Quarto Atto Integrativo al sopra richiamato Accordo di Programma tra il Ministero dell'Ambiente e della Tutela del Territorio e del Mare e la Regione Toscana sottoscritto il 30 aprile 2019;
- il Quinto Atto integrativo al citato Accordo di programma del 3 novembre 2010 sottoscritto tra il Ministero dell'Ambiente e della Tutela del Territorio e del Mare e la Regione Toscana in data 05 novembre 2020;

DATO ATTO che l'intervento codice 09IR192/G1 "*Adeguamento del Torrente Camaioire alla portata duecentennale*" era stato individuato nell'Allegato A dell'Ordinanza Commissariale n. 40 del 9 aprile 2019 avente ad oggetto "*D.L. 91/2014 conv. in L. 116/2014 – D.L. 133/2014 conv. in L. 164/2014 – L.221/2015 – Fondo Progettazione- Approvazione dell'elenco delle progettazioni attuate da soggetti attuatori e relative disposizioni per l'attuazione*" per l'importo di € 1.500.000,00;

CONSIDERATO che l'intervento codice 09IR192/G1 "*Adeguamento del Torrente Camaioire alla portata duecentennale*", di cui al Fondo Progettazione, è stato inserito nel Quinto Atto Integrativo;

RICHIAMATE, in quanto applicabili, le Ordinanze Commissariali di seguito indicate:

- n. 4 del 19 febbraio 2016 avente ad oggetto "*D.L. 91/2014 conv. in L. 116/2014 – D.L. 133/2014 conv. in L. 164/2014– Accordo di Programma del 25.11.2015 – Individuazione degli enti attuatori e dei settori regionali avvalsi. Approvazione delle disposizioni per l'attuazione degli interventi*";
- n. 9 del 15 marzo 2016 avente ad oggetto "*D.L. 91/2014 conv. in L. 116/2014 – D.L. 133/204 conv. in L. 164/2014 – Accordo di Programma del 25.11.2015 – Approvazione degli elenchi degli interventi eseguiti dagli Enti attuatori e dal Commissario di Governo. Revoca avvalimento relativamente ad alcuni interventi dell'Accordo di Programma del 3 novembre 2010 e disposizioni per l'attuazione degli stessi*";
- n. 60 del 16 dicembre 2016 recante "*D.L. 91/2014 - D.L. 133 disposizioni per l'attuazione degli interventi*" con la quale, a seguito dell'entrata in vigore del D.Lgs. 50/2016, sono state aggiornate le disposizioni per l'attuazione degli interventi commissariali precedentemente approvate con Ordinanza n. 4/2016;

DATO ATTO che le risorse necessarie per il finanziamento degli interventi di cui al V Atto Integrativo richiamato sopra sono acquisite sulla contabilità speciale vincolata n. 5588 denominata "*COMM GOV RISCHIO IDROG TOSCANA*";

DATO ATTO che nell'Ordinanza Commissariale n. 10 del 02 febbraio 2021 è individuato all'Allegato A l'intervento codice 09IR192/G1 dal titolo "*Adeguamento del Torrente Camaioire alla portata duecentennale*", per l'importo di € 1.500.000,00;

DATO ATTO che per l'attuazione di tale intervento, con la sopra citata Ordinanza, era stato individuato il Settore Assetto Idrogeologico ed era stato nominato il R.U.P. dell'intervento in oggetto;

DATO ATTO che con Ordinanza Commissariale n. 93 del 04 giugno 2021, a seguito della riorganizzazione delle funzioni dei settori afferenti alla direzione Direzione Difesa del Suolo e Protezione Civile, è stato individuato, quale nuovo settore di cui si avvale il Commissario di Governo per l'intervento in oggetto, il Settore Genio Civile Toscana Nord, individuando altresì, quale nuovo Dirigente Responsabile del contratto, il Dirigente Responsabile del medesimo settore;

DATO ATTO altresì che con la medesima Ordinanza Commissariale n. 93/2021 è stato individuato quale nuovo Responsabile Unico del Procedimento il Dirigente del Settore Genio Civile Toscana Nord;

DATO ATTO che con Decreto dirigenziale n. 14119 del 06 agosto 2021 è stato nominato il nuovo Responsabile Unico del Procedimento, in sostituzione del dirigente responsabile del settore di riferimento;

VISTO il D.Lgs. n. 50/2016 “*Codice dei contratti pubblici*”;

VISTO il D.L. n. 76 del 16.07.2020 recante “*Misure urgenti per la semplificazione e l'innovazione digitale*”, convertito in Legge n. 120 del 11.09.2020;

Visto il D.L. n. 77 del 31.05.2021 convertito in Legge n. 108/2021, che ha modificato e prorogato alcune disposizioni del D.L. n. 76/2020, convertito in Legge n. 120/2020;

VISTO il D.P.R. 05 ottobre 2010, n. 207 “*Regolamento di esecuzione ed attuazione del D.Lgs. 12 aprile 2006, n. 163, recante Codice dei contratti pubblici relativi a lavori, servizi e forniture in attuazione delle direttive 2004/17/CE e 2004/18/CE*” per le parti rimaste in vigore in via transitoria ai sensi degli articoli 216 e 217 del decreto legislativo n. 50/2016;

VISTO il D.M. n. 49 del 07.03.2018, regolamento recante “*Approvazione delle linee guida sulle modalità di svolgimento delle funzioni del direttore dei lavori e del direttore dell'esecuzione*”;

VISTA la Legge Regionale del 13 luglio 2007, n. 38 “*Norme in materia di contratti pubblici e relative disposizioni sulla sicurezza e regolarità del lavoro*”;

RICHIAMATA l'Ordinanza commissariale n. 202 del 10 dicembre 2021 recante “*D.L. 91/2014 conv. in L. 116/2014 – D.L. 133/2014 conv. in L. 164/2014 - L. 221/2016 - Accordo di Programma del 3.11.2010 - Quinto Atto Integrativo – Intervento denominato “Adeguamento del Torrente Camaiole alla portata duecentennale – Codice 09IR192/G1”. Approvazione del progetto esecutivo e indizione della procedura di affidamento dei lavori CUP:J36B19000620001 – CIG 9005374DB4*”, con cui è stato approvato il progetto esecutivo ed è stata indetta la procedura di gara mediante procedura aperta, ai sensi degli artt. 36, commi 2, lett. d), e 9, e 60 del D.Lgs. n. 50/2016, da aggiudicarsi con il criterio del minor prezzo rispetto all'importo dei lavori a base di gara, ai sensi dell'art. 36, comma 9-bis, del D.Lgs. n. 50/2016;

VISTA l'Ordinanza commissariale n. 105 del 2 agosto 2022, con la quale è stata disposta l'aggiudicazione efficace della procedura in oggetto a favore dell'operatore Appalti e Costruzioni Civili S.r.l, con sede legale in Via Vittime Del Lavoro Di Bridgeport n. 70, Pontelandolfo (BN), P.IVA. 01129640627, a fronte di un ribasso d'asta del 26,160%;

VISTO il contratto sottoscritto in forma pubblico amministrativa in data 20/09/2022 ai sensi dell'art. 32, comma 14, del D.Lgs. n. 50/2016, per l'importo contrattuale di € 805.612,37;

DATO ATTO che in data 20 ottobre 2022 il Direttore dei Lavori ha effettuato la consegna dei lavori e che gli stessi sono ancora in corso;

VISTA l'Ordinanza Commissariale n. 48 del 24/05/24 avente ad oggetto “*D.L. 91/2014 conv. in L. 116/2014 – D.L. 133/2014 conv. in L. 164/2014 – D.M. 73 del 23/02/24 – Piano Nazionale 2023 approvazione elenco interventi e relativo impegno di spesa*”, con la quale vengono destinate all'intervento in oggetto maggiori risorse pari a € 2.400.000;

DATO ATTO che nell'Allegato A della sopra citata Ordinanza n. 48/2024 vengono individuate le nuove risorse da destinare all'intervento e si attribuisce inoltre un nuovo codice Rendis, il codice 09IR012/IF, oltre al codice Rendis originario 09IR192/G1;

DATO ATTO che nel disciplinare di gara approvato con Ordinanza Commissariale n. 202 del 10 dicembre 2021, veniva prevista un'opzione, ai sensi dell'art. 63, comma 5, del D.Lgs. n. 50/2016, con la quale l'amministrazione si riservava di affidare all'aggiudicatario, nel triennio successivo alla stipula del contratto relativo all'appalto, nuovi lavori consistenti nella ripetizione di lavori analoghi per un importo stimato complessivamente non superiore ad € 950.000,00 al netto dell'IVA e delle ulteriori somme a disposizione;

DATO ATTO che l'importo massimo sopra indicato, oggetto dell'opzione, è stato stimato con il Prezzario 2024 approvato con Delibera di Giunta regionale n. 1384 del 27/11/2023 e si riferisce all'importo netto contrattuale, ovvero all'importo dei nuovi lavori al lordo del ribasso d'asta, che nel caso di specie risulta al 26,160%;

DATO ATTO quindi che le somme ulteriori destinate al presente intervento con l'Ordinanza n. 48/2024 sono destinate in parte per garantire la copertura delle somme dovute in applicazione del decreto aiuti, nonché per maggiori spese sopravvenute, in relazione all'intervento in corso di esecuzione, cui sono destinate somme per € 400.000,00, mentre l'importo di € 2.000.000,00 è destinato a finanziare l'affidamento all'appaltatore i lavori analoghi oggetto dell'opzione sopra indicata, consistenti nel completamento del tratto in sinistra idraulica del fiume Camaiore immediatamente successivo a quello oggetto dei lavori in corso;

DATO ATTO che l'intervento complessivo, sia per il tratto in esecuzione che per quello da realizzare, mantiene il CUP: J36B19000620001;

DATO ATTO quindi che con il reperimento delle nuove ed ulteriori risorse di cui al Piano Nazionale 2023 occorre procedere con la rimodulazione del quadro economico dell'intervento in corso di esecuzione;

DATO ATTO che il quadro economico dell'intervento deve essere rimodulato anche per dar conto di spese sopravvenute non preventivate in fase di progettazione e quindi non inserite nelle somme a disposizione, in particolare le spese connesse all'affidamento del servizio di assistenza segnaletica del cantiere, di cui all'Ordinanza commissariale n. 78 del 28 luglio 2024, spese occorse per ottemperare alle richieste della Provincia per assicurare la sicurezza della circolazione stradale;

CONSIDERATO che, pertanto, il quadro economico dei lavori di "*Adeguamento del Torrente Camaiore alla portata duecentennale*", CIG: 9005374DB4 CUP: J36B19000620001, in base a tutte le modifiche sopra indicate e tenuto conto delle risorse acquisite con l'Ordinanza n. 48/2024, risulta così modificato:

	Ordinanza n. 27/2024	Post ordinanza 48/2024	Differenza
A) Importo dei lavori			
Importo Lavorazioni a Misura	€ 822.739,08	€ 822.739,08	0,00
Oneri covid per 1,5%	0,00	0,00	0,00

TOTALE	€ 822.739,08	€ 822.739,08	0,00
			0,00
Costi per la sicurezza da PSC	€ 44.717,38	€ 44.717,38	0,00
Costi sicurezza per l'emergenza Covid	€ 2.509,65	€ 2.509,65	0,00
TOTALE	€ 47.227,03	€ 47.227,03	0,00
TOTALE LAVORI (A+B)	€ 869.966,11	€ 869.966,11	0,00
C) Somme a disposizione della stazione appaltante per:			
C1) Lavori in economia, previsti in progetto, ed esclusi dall'appalto.	€ 0,00	€ 0,00	0,00
C2) approfondimento idraulico per la Progettazione Esecutiva	€ 22.570,00	€ 22.570,00	0,00
C3) rilievi topografici	€ 4.270,00	€ 4.270,00	0,00
C4) incarico relazione paesaggistica	€ 976,54	€ 976,54	0,00
C5) incarico indagini geologiche	€ 6.969,86	€ 6.969,86	0,00
C6) Allacciamenti a pubblici servizi	€ 0,00	€ 0,00	0,00
C7) Imprevisti	€ 42.553,86	€ 2.375,60	- 40.178,26
C8) Acquisizione aree o immobili	€ 0,00	€ 0,00	0,00
C9) Incarico di verifica	€ 5.582,72	€ 5.582,72	0,00
C10) Spese tecniche relative Incentivi ex art. 113 D.Lgs 50/2016	€ 23.180,66	€ 23.180,66	0,00

C11) Assicurazione per la progettazione	€ 1.185,03	€ 1.185,03	0,00
C12) Spese tecniche relative a: coordinamento della sicurezza in fase di esecuzione	€ 22.360,00	€ 22.360,00	0,00
C13) Spese per attività di consulenza o di supporto	€ 0,00	€ 0,00	0,00
C14) Eventuali spese per commissioni giudicatrici	€ 0,00	€ 0,00	0,00
C15) Spese per pubblicità e contributo Anac	€ 7.500,00	€ 7.500,00	0,00
C16) Spese per accertamenti di laboratorio e verifiche tecniche previste dal capitolato speciale di appalto, collaudo tecnico amministrativo, collaudo statico ed altri eventuali collaudi specialistici	€ 35.000	€ 35.000	0,00
C16 bis) Spese per servizio assistenza segnaletica di cantiere (iva compresa)	0,00	€ 40.178,26	+ 40.178,26
C17) I.V.A. ed eventuali altre imposte su lavori	€ 191.392,54	€ 191.392,54	0,00
C18) Incremento decreto aiuti SAL 1 bis	€ 67.940,49	€ 67.940,49	0,00
C18) IVA su incremento decreto aiuti SAL 1bis	€ 14.946,91	€ 14.946,91	0,00
C19) Incremento decreto aiuti SAL 2 bis	€ 113.566,97	€ 113.566,97	0,00
C20) IVA su Incremento decreto aiuti SAL 2 bis	€ 24.984,73	€ 24.984,73	0,00
C. 21) incremento aiuti SAL3bis	€ 36.929,16	€ 36.929,16	0,00
C.22) iva su incremento	€ 8.124,42	€ 8.124,42	0,00

sal3bis			
	€ 630.033,89	€ 630.033,89	0,00
TOTALE C			
Economie di gara	€ 0,00	€ 0,00	0,00
Economie IVA	€ 0,00	€ 0,00	0,00
Accantonamento somme per adeguamento prezzi	0,00	€ 400.000,00	+ 400.000,00
TOTALE COMPLESSIVO	€ 1.500.000,00	€ 1.900.000,00	+ 400.000,00

DATO ATTO altresì che nei documenti di gara approvati con Ordinanza n. 202 del 10 dicembre 2021 era stata inserita l'opzione, ex art. 63 del D.Lgs. n. 50/2016 come sopra indicata, per un importo massimo pari ad € 950.000,00, all'aggiudicatario della procedura di gara aperta;

DATO ATTO quindi che anche l'affidamento di tali lavori analoghi prevede l'applicazione della disciplina di cui al D.lgs. n. 50/2016 in quanto tale opzione era contenuta in un appalto indetto sotto la vigenza di tale normativa;

DATO ATTO che tra i fondi reperiti con il Piano Nazionale 2023, di cui all'Ordinanza n. 48/2024 sono ricomprese le somme, pari ad € 2.000.000,00, destinate all'attivazione di tale opzione e quindi all'affidamento all'appaltatore di lavori analoghi, con le modalità indicate nei documenti di gara;

DATO ATTO che è stata completata la progettazione del tratto successivo a quello oggetto dei lavori in corso e che si è determinato quindi il quadro economico finale e complessivo di tale intervento, utilizzando per la stima delle opere i prezzi contenuti nel Prezzario 2024 di Regione Toscana;

DATO ATTO che, trattandosi dell'adeguamento di progettazione già avviata in vigenza del D.lgs. n. 50/2016 e relativa a lavori analoghi, oggetto di un'opzione ex art. 63 del D.Lgs. n. 50/2016, si è sviluppato il solo livello esecutivo della stessa;

DATO ATTO che la progettazione è stata effettuata da personale interno alla stazione appaltante, e che le opere, trattandosi di lavori analoghi a quelli oggetto della procedura di gara aperta indetta con l'Ordinanza n. 202 del 10 dicembre 2021, per cui si era prevista un'opzione ex art. 63 del D.Lgs. 50/2016, saranno affidati allo stesso operatore aggiudicatario e la normativa applicabile sarà quella prevista dal D.Lgs. n. 50/2016;

RICHIAMATA l'Ordinanza n. 103 del 18 settembre 2024 con cui si è affidato il servizio di revisione ed aggiornamento del PSC dell'intervento in oggetto e di coordinamento della sicurezza in fase di esecuzione a professionista esterno;

DATO ATTO inoltre che con il presente atto si intende confermare quale Responsabile Unico del Procedimento il dipendente indicato nell'Allegato A al presente atto e quale Direttore dei Lavori il dipendente i cui dati sono rinvenibili nell'Allegato B al presente atto;

DATO ATTO che l'importo delle opere risulta inferiore ad € 1.000.0000 e pertanto la verifica e validazione del progetto esecutivo è stata eseguita dal RUP;

DATO ATTO che, trattandosi di intervento cui si applica la disciplina di cui al D.Lgs. n. 50/2016 anche gli incentivi per le funzioni tecniche vengono determinate e regolate secondo tale normativa;

DATO ATTO che si intende approvare con il presente atto il gruppo tecnico per la realizzazione dell'intervento di cui all'opzione ex art. 63 del D.Lgs. n. 50/2016, in conformità al Regolamento n. 43/R, composto come indicato nell'Allegato C al presente atto;

DATO ATTO che i membri del gruppo tecnico sono stati individuati e scelti nel rispetto dei criteri stabiliti dall'art. 4, comma 1, del D.P.G.R. n. 43/R del 23 giugno 2020 "Regolamento di disciplina degli incentivi per funzioni tecniche, in attuazione dell'articolo 17 della legge regionale 23 dicembre 2019, n. 79";

DATO ATTO che il progetto esecutivo del tratto in oggetto è composto dai seguenti elaborati, conservati agli atti del Settore:

RELAZIONE GENERALE
RELAZIONE GEOLOGICA
RELAZIONE IDRAULICA
RELAZIONE STATICA CALCOLI STRUTTURALI
ELENCO PREZZI
ANALISI PREZZI
COMPUTO ESTIMATIVO
QUADRO ECONOMICO
CRONOPROGRAMMA
CAPITOLATO D'APPALTO
SCHEMA CONTRATTO
PIANO MANUTENZIONE
PSC
RELAZIONE GEOTECNICA
COROGRAFIA
PLANIMETRIA
SEZIONI
SEZIONE TIPO DISTINTA FERRI

DATO ATTO che gli elaborati progettuali sono conservati agli atti del Settore Genio Civile Toscana Nord;

VISTO il Piano di Sicurezza e di Coordinamento relativo all'intervento in parola con acclusi i relativi allegati come da vigente normativa in materia di sicurezza ai sensi del D.Lgs. n. 81/2008, redatto dal Coordinatore della Sicurezza in fase di Progettazione ed Esecuzione, i cui elaborati sono conservati agli atti del Settore Genio Civile Toscana Nord;

VISTA la Relazione generale di cui al progetto in parola, allegata al presente provvedimento a formarne parte essenziale e integrante (Allegato D);

VISTI il Capitolato Speciale di Appalto (Allegato E) e lo Schema di Contratto (Allegato F) relativi al progetto in parola, allegati al presente atto a costituirne parte integrante e sostanziale;

CONSIDERATO che per l'elaborazione del Capitolato e la definizione dell'importo posto a base di gara è stato usato parzialmente il Prezzario regionale di cui all'art. 12 della L.R. n. 38/2007 perché è risultato necessario procedere all'analisi prezzi di alcune voci relative a lavorazioni non comprese nel prezzario medesimo;

VISTO il progetto esecutivo relativo all'intervento in parola, il cui quadro economico può essere così definito:

QUADRO ECONOMICO		
A)	Importo esecuzione delle lavorazioni	
	Importo Lavorazioni a Misura	970.997,78
	TOTALE	970.997,78
B)	Importo per l'attuazione dei piani di sicurezza (non soggetto a ribasso)	
	Oneri per la sicurezza da PSC	25.000,00
	TOTALE	25.000,00
	TOTALE LAVORI (A+B)	995.997,78
C)	Somme a disposizione della stazione appaltante per:	
C1)	Lavori in economia, previsti in progetto, ed esclusi dall'appalto.	0,00
C2)	approfondimento idraulico richiesto dall'autorità di distretto (IVA compresa)	€ 40.000,00
C2)	rilievi topografici per lo studio idraulico (IVA compresa)	€ 30.000,00
C2)	Assistenza per gestione viabilità segnaletica di cantiere e reperibilità (IVA Compresa)	€ 95.196,14
C3)	Allacciamenti a pubblici servizi	
C4)	Imprevisti	€ 95.000,00
C5)	Acquisizione aree o immobili	0,00
C6)	Incarico di verifica	0,00
C7)	Spese tecniche relative Incentivi ex art. 113 D.Lgs 50/2016	€ 19.919,96
C7bis)	Assicurazione per la progettazione ai sensi dell'art. 92 comma 7 bis	€ 1.095,60
C8)	Spese tecniche relative a: coordinamento della sicurezza in fase di esecuzione	€ 30.000,00
C9)	Spese per attività di consulenza o di supporto	0,00
C10)	Eventuali spese per commissioni giudicatrici	0,00

C11)	Spese per pubblicità e, ove previsto, per opere artistiche	0,00
C12)	Spese per accertamenti di laboratorio e verifiche tecniche previste dal capitolato speciale di appalto, collaudo tecnico amministrativo, collaudo statico ed altri eventuali collaudi specialistici	€ 20.000,00
C13)	I.V.A. ed eventuali altre imposte su lavori	€ 219.119,51
C14)	Revisione prezzi (comprensivi di IVA)	€ 300.000,00
C15)	Altre oneri comprensivi di IVA)	€ 153.671,01
	SOMMANO	€ 1.004.002,22
	TOTALE COMPLESSIVO (A+B+C)	€ 2.000.000,00

DATO ATTO che il progetto esecutivo di cui sopra è stato sottoposto a verifica, secondo i criteri previsti dall'art. 26 del D.Lgs. n. 50/2016, come da rapporto conclusivo rilasciato, in data 20 settembre 2024, dal RUP;

VISTO il verbale di validazione del progetto esecutivo del 20 settembre 2024, redatto ai sensi dell'art. 26, comma 8, del D.Lgs. 50/2016 dal Responsabile Unico del Procedimento;

DATO ATTO che il Direttore dei Lavori ha rilasciato l'attestazione dello stato dei luoghi ai sensi dell'art. 4 del D.M. n. 49/2018;

DATO ATTO che il CUP dell'intervento è J36B19000620001;

DATO ATTO che i codici Rendis dell'intervento che risultano dall'Allegato A dell'Ordinanza n. 48/2024 sono i seguenti: 09IR012/IF e 09IR192/G1;

RITENUTO, quindi, di procedere all'approvazione del progetto esecutivo dell'intervento dal titolo "*Adeguamento del torrente Camaiole alla portata duecentennale, completamento* " per un importo complessivo di € 2.000.000, a valere sulle risorse della contabilità speciale n. 5588;

DATO ATTO che si procederà dopo l'approvazione del progetto ad inviare formale comunicazione all'appaltatore aggiudicatario dell'intervento "*Adeguamento del Torrente Camaiole alla portata duecentennale*", CIG: 9005374DB4 CUP: J36B19000620001, di cui all'Ordinanza n. 105 del 2 agosto 2022, richiedendo il suo consenso circa l'attivazione dell'opzione ex art. 63 del D.Lgs. n. 50/2016 ed a richiedergli altresì la formulazione dell'offerta relativa al progetto in oggetto, a seguito della quale si procederà con successivo atto all'affidamento dei lavori al medesimo operatore, Appalti e Costruzioni Civili S.r.l, con sede legale in Via Vittime Del Lavoro Di Bridgeport n. 70, Pontelandolfo (BN), P.IVA. 01129640627;

DATO ATTO che l'importo complessivo dei due interventi, quello in corso di esecuzione e il secondo tratto il cui progetto esecutivo si approva con il presente atto, a seguito delle risorse acquisite con l'Ordinanza commissariale n. 48/2024, risulta pari ad € 3.900.000 complessivi e che la copertura economica è assicurata dalle somme disponibili sui capitoli numeri 14644, 1015 e 11223 della c.s. 5588;

DATO ATTO che il quadro economico complessivo di entrambi gli interventi, tenuto conto delle modifiche tutte di cui al presente atto, può essere così riassunto:

QUADRO ECONOMICO COMPLESSIVO		
1 tratto in corso (costo lavori dopo ribasso)		2 tratto da realizzare (importo lavori al lordo del ribasso)
A) A) Importo esecuzione delle lavorazioni		
Importo Lavorazioni a Misura	€ 822.739,08	€ 970.997,78
B) Importo per l'attuazione dei piani di sicurezza (non soggetto a ribasso)		
Oneri per la sicurezza da PSC	€ 47.227,03	€ 25.000,00
TOTALE LAVORI (A)	€ 869.966,11	€ 995.997,78
TOTALE A, LAVORI COMPLESSIVO (al netto del ribasso secondo tratto)		
€ 1.865.963,89		
B) Somme a disposizione della stazione appaltante per i due interventi (spese tecniche, prove, incentivi, revisioni prezzi e IVA):		
Somme a disposizione per 1 tratto (voci C oltre ad economie residue e maggiori somme ordinanza 48/2024)	Somme a disposizione per 2 tratto (voci C del q.e.)	
CI)	€ 1.030.033,89	€ 1.004.002,22
CI 3)	TOTALE B, SOMME A DISPOSIZIONE PER I DUE INTERVENTI	
CI 4)	€ 2.034.036,11	
CI 5)	C) TOTALE COMPLESSIVO LAVORI E SOMME A DISPOSIZIONE (A+B)	
	€ 3.900.000,00	

ORDINA

Per le motivazioni espresse in narrativa e che qui si intendono integralmente richiamate:

1) di dare atto che il quadro economico dei lavori di "Adeguamento del Torrente Camaiore alla portata duecentennale", CIG: 9005374DB4 CUP: J36B19000620001, in base a tutte le modifiche indicate in premessa e tenuto conto delle risorse acquisite con l'Ordinanza n. 48/2024, risulta così modificato:

	Ordinanza n. 27/2024	Post ordinanza 48/2024	Differenza
A) Importo dei lavori			
Importo Lavorazioni a Misura	€ 822.739,08	€ 822.739,08	0,00
Oneri covid per 1,5%	0,00	0,00	0,00
TOTALE	€ 822.739,08	€ 822.739,08	0,00
Costi per la sicurezza da PSC	€ 44.717,38	€ 44.717,38	0,00
Costi sicurezza per l'emergenza Covid	€ 2.509,65	€ 2.509,65	0,00
TOTALE	€ 47.227,03	€ 47.227,03	0,00
TOTALE LAVORI (A+B)	€ 869.966,11	€ 869.966,11	0,00
C) Somme a disposizione della stazione appaltante per:			
C1) Lavori in economia, previsti in progetto, ed esclusi dall'appalto.	€ 0,00	€ 0,00	0,00
C2) approfondimento idraulico per la Progettazione Esecutiva	€ 22.570,00	€ 22.570,00	0,00
C3) rilievi topografici	€ 4.270,00	€ 4.270,00	0,00
C4) incarico relazione paesaggistica	€ 976,54	€ 976,54	0,00
C5) incarico indagini geologiche	€ 6.969,86	€ 6.969,86	0,00
C6) Allacciamenti a pubblici servizi	€ 0,00	€ 0,00	0,00
C7) Imprevisti	€ 42.553,86	€ 2.375,60	- 40.178,26
C8) Acquisizione aree o immobili	€ 0,00	€ 0,00	0,00

C9) Incarico di verifica	€ 5.582,72	€ 5.582,72	0,00
C10) Spese tecniche relative Incentivi ex art. 113 D.Lgs 50/2016	€ 23.180,66	€ 23.180,66	0,00
C11) Assicurazione per la progettazione	€ 1.185,03	€ 1.185,03	0,00
C12) Spese tecniche relative a: coordinamento della sicurezza in fase di esecuzione	€ 22.360,00	€ 22.360,00	0,00
C13) Spese per attività di consulenza o di supporto	€ 0,00	€ 0,00	0,00
C14) Eventuali spese per commissioni giudicatrici	€ 0,00	€ 0,00	0,00
C15) Spese per pubblicità e contributo Anac	€ 7.500,00	€ 7.500,00	0,00
C16) Spese per accertamenti di laboratorio e verifiche tecniche previste dal capitolato speciale di appalto, collaudo tecnico amministrativo, collaudo statico ed altri eventuali collaudi specialistici	€ 35.000	€ 35.000	0,00
C16 bis) Spese per servizio assistenza segnaletica di cantiere (iva compresa)	0,00	€ 40.178,26	+ 40.178,26
C17) I.V.A. ed eventuali altre imposte su lavori	€ 191.392,54	€ 191.392,54	0,00
C18) Incremento decreto aiuti SAL 1 bis	€ 67.940,49	€ 67.940,49	0,00
C18) IVA su incremento decreto aiuti SAL 1bis	€ 14.946,91	€ 14.946,91	0,00
C19) Incremento decreto aiuti SAL 2 bis	€ 113.566,97	€ 113.566,97	0,00

C20)			
IVA su Incremento decreto aiuti SAL 2 bis	€ 24.984,73	€ 24.984,73	0,00
C. 21) incremento aiuti SAL3bis	€ 36.929,16	€ 36.929,16	0,00
C.22) iva su incremento sal3bis	€ 8.124,42	€ 8.124,42	0,00
TOTALE C	€ 630.033,89	€ 630.033,89	0,00
Economie di gara	0,00	0,00	0,00
Economie IVA	0,00	0,00	0,00
Accantonamento somme per adeguamento prezzi	0,00	€ 400.000,00	+ 400.000,00
TOTALE COMPLESSIVO	€ 1.500.000,00	€ 1.900.000,00	+ 400.000,00

2) di dare atto che è stata altresì completata la progettazione del tratto successivo a quello oggetto dei lavori in corso, avente ad oggetto lavori analoghi a quelli affidati con Ordinanza n. 202/202 e che occorre procedere all'approvazione del progetto;

3) di confermare quali Responsabile Unico del Procedimento e Direttore dei Lavori per il secondo tratto dell'intervento i soggetti indicati negli allegati A e B al presente atto;

4) di approvare l'Allegato C al presente atto, che individua i componenti del gruppo tecnico ed il cronoprogramma dell'intervento, ai sensi del D.P.G.R. n. 43/R/2020;

5) di approvare la Relazione generale, il Capitolato Speciale d'Appalto e lo schema di contratto (rispettivamente Allegati D, E ed F al presente atto a farne parte integrante e sostanziale);

6) di approvare il seguente quadro economico relativo al secondo tratto dell'intervento di cui all'oggetto, che appare così determinato:

QUADRO ECONOMICO		
A)	Importo esecuzione delle lavorazioni	
	Importo Lavorazioni a Misura	970.997,78
	TOTALE	970.997,78
B)	Importo per l'attuazione dei piani di sicurezza (non soggetto a ribasso)	
	Oneri per la sicurezza da PSC	25.000,00
	TOTALE	25.000,00
	TOTALE LAVORI (A+B)	995.997,78

C)	Somme a disposizione della stazione appaltante per:	
C1)	Lavori in economia, previsti in progetto, ed esclusi dall'appalto.	0,00
C2)	approfondimento idraulico richiesto dall'autorità di distretto (IVA compresa)	€ 40.000,00
C2)	rilievi topografici per lo studio idraulico (IVA compresa)	€ 30.000,00
C2)	Assistenza per gestione viabilità segnaletica di cantiere e reperibilità (IVA Compresa)	€ 95.196,14
C3)	Allacciamenti a pubblici servizi	
C4)	Imprevisti	€ 95.000,00
C5)	Acquisizione aree o immobili	0,00
C6)	Incarico di verifica	0,00
C7)	Spese tecniche relative Incentivi ex art. 113 D.Lgs 50/2016	€ 19.919,96
C7Bis)	Assicurazione per la progettazione ai sensi dell'art. 92 comma 7 bis	€ 1.095,60
C8)	Spese tecniche relative a: coordinamento della sicurezza in fase di esecuzione	€ 30.000,00
C9)	Spese per attività di consulenza o di supporto	0,00
C10)	Eventuali spese per commissioni giudicatrici	0,00
C11)	Spese per pubblicità e, ove previsto, per opere artistiche	0,00
C12)	Spese per accertamenti di laboratorio e verifiche tecniche previste dal capitolato speciale di appalto, collaudo tecnico amministrativo, collaudo statico ed altri eventuali collaudi specialistici	€ 20.000,00
C13)	I.V.A. ed eventuali altre imposte su lavori	€ 219.119,51
C14)	Revisione prezzi (comprensivi di IVA)	€ 300.000,00
C15)	Altre onericomprensivi di IVA)	€ 153.671,01
	SOMMANO	€ 1.004.002,22
	TOTALE COMPLESSIVO (A+B+C)	€ 2.000.000,00

7) di approvare il progetto esecutivo dell'intervento "Adeguamento del Torrente Camaioire alla portata duecentennale – completamento", codici 09IR012/IF e 09IR192/G1, costituito dagli elaborati indicati in narrativa;

8) di dare atto che la copertura finanziaria dell'intervento in oggetto è garantita tramite le risorse della contabilità speciale n. 5588 denominata "COMM GOV RISCHIO IDROG. TOSCANA", capitoli nn. 1015, 14644 e 11223 della c.s. 5588; ;

9) di dare atto che si intende attivare l'opzione ex art. 63 del D.lgs. n. 50/2016 contenuta nella documentazione di gara approvata con Ordinanza commissariale n. 202 del 10 dicembre 2021 ed inclusa nel contratto concluso in data 20/09/2022 con l'appaltatore Appalti e Costruzioni Civili

S.r.l, con sede legale in Via Vittime Del Lavoro Di Bridgeport n. 70, Pontelandolfo (BN), P.IVA. 01129640627;

10) di dare atto che si procederà a chiedere formale conferma all'operatore sopra indicata della volontà di eseguire i lavori analoghi oggetto del progetto che con il presente atto si intende approvare e di presentare la propria offerta, determinata applicando il ribasso offerto in sede di gara all'importo dei lavori oggetto del presente atto;

11) di dare atto che si procederà con successivo atto, a seguito della formalizzazione dell'offerta, ad affidare i lavori all'operatore Appalti e Costruzioni Civili S.r.l e ad assumere i relativi impegni contabili;

12) di dare atto che l'importo complessivo dei due interventi, quello in corso di esecuzione e il secondo tratto il cui progetto esecutivo si approva con il presente atto, a seguito delle risorse acquisite con l'Ordinanza commissariale n. 48/2024, risulta pari ad € 3.900.000 complessivi e che la copertura economica è assicurata dalle somme disponibili sui capitoli numeri 14644, 1015 e 11223 della c.s. 5588.

Il presente atto è pubblicato integralmente sul BURT ai sensi degli articoli 4, 5 e 5 bis della L.R. 23/2007 e sulla banca dati degli atti amministrativi della Giunta Regionale ai sensi dell'art. 18 della L.R. 23/2007. Sono esclusi dalla pubblicazione gli allegati E ed F nel rispetto dei limiti alla trasparenza posti dalla normativa statale.

Il Dirigente Responsabile
Enzo Di Carlo

Il Commissario di Governo
Eugenio Giani

Il Direttore
Giovanni Massini

ALLEGATO A

INTERVENTO “Adeguamento del Torrente Camaiole alla portata duecentennale - Completamento”. CUPJ36B19000620001

NOMINA RUP DELL'INTERVENTO:

Ing. Francesco Scatena, Settore Genio Civile Toscana Nord

ALLEGATO B

INTERVENTO “Adeguamento del Torrente Camaiole alla portata duecentennale - Completamento”. CUPJ36B19000620001

NOMINA DL DELL'INTERVENTO:

Ing. Paolo Mario Mazzoni, Settore Genio Civile Toscana Nord

Camaiole 09/R012 - IF

Adeguamento del torrente Camaiole alla portata decennale, VII lotto - Completamento			
Funzioni	Incarichi	Nominativo	Settore
Responsabile Unico del Procedimento	RUP	Francesco Scalena	Settore Genio Civile Toscana Nord
	Collaboratori	Touma Lamine Mohamed	Settore Genio Civile Toscana Nord
	Collaboratori	Mattia Galliani	Settore Genio Civile Toscana Nord
	Collaboratori	Francesco Nunszali	Settore Genio Civile Toscana Nord
	Collaboratori	Lara Isolani	Settore Genio Civile Toscana Nord
Programmazione delle spese	Referente art.21	-----	-----
	Referente Settore competente	Alessandra Mangoli	Settore Genio Civile Toscana Nord
Progettazione	Progettista geologo	Piera Fanny Milano	Settore Genio Civile Toscana Nord
	Progettista Strutturale	Paolo Mario Mazzoni	Settore Genio Civile Toscana Nord
	Collaboratore alla progettazione	Elisa Colletti	Settore Genio Civile Toscana Nord
	Coordinatore della sicurezza in fase di progettazione	Affidamento esterno	Esterno
Verifica preventiva dei progetti	Responsabile	Ing. Francesco Scalena	Settore Genio Civile Toscana Nord
Predisposizione documenti di gara e di esecuzione	Referente Settore competente	Lara Isolani	Settore Genio Civile Toscana Nord
	Collaboratore	Riccardo Francesconi	Settore Genio Civile Toscana Nord
Direzione dei Lavori	Direttore dei Lavori	Paolo Mario Mazzoni	Settore Genio Civile Toscana Nord
	CSE	Affidamento esterno	Esterno
	Ispettore di cantiere	Elisa Colletti	Settore Genio Civile Toscana Nord
CRE e collaudo statico Collaudo statico e collaudi tecnico funzionali	Ispettore di cantiere	Mattia Galliani	Settore Genio Civile Toscana Nord
	Responsabile redazione CRE	Paolo Mario Mazzoni	Settore Genio Civile Toscana Nord
	Collaboratore per CRE	Elisa Colletti	Settore Genio Civile Toscana Nord
	Collaudatore Strutturale	Da definire	Da definire

Cronoprogramma dell'intervento - Art. 11 Reg. 43R/2020			
Fasi	Attività	Data di inizio	Data di fine
a) tra la programmazione e l'affidamento	progetto esecutivo	10/07/24	20/09/24
	affidamento	30/11/24	31/12/24
	esecuzione lavori	30/01/25	31/11/2025
	cre/collaudo	01/12/25	30/05/26



COMMISSARIO DI GOVERNO CONTRO IL DISSESTO IDROGEOLOGICO IN REGIONE TOSCANA D.L. 91/2014

DIREZIONE DIFESA DEL SUOLO E PROTEZIONE CIVILE
GRNIO CIVILE TOSCANA NORD

*Adeguamento del torrente Camaiole alla portata
duecentennale - VII lotto - codice 09IR192/G1*

PROGETTO ESECUTIVO



CUP: J36B19000620001

Data:

Luglio 2024

Scala:

Elaborato:

A.1

Oggetto:

RELAZIONE GENERALE e QUADRO ECONOMICO

progettisti:

Ing. Paolo Mario Mazzoni

Dott. Geol. Fanny Milano

collaboratori:

Geom. Elisa Coltelli

Il Responsabile del Procedimento:

Ing. Francesco Scatena

Il Dirigente Resp. del contratto:

Ing. Enzo Di Carlo

1. – DATI ESSENZIALI DELL'INTERVENTO DI PROGETTO

Ente Attuatore:- Genio Civile Toscana Nord – Direzione Difesa del Suolo, Regione Toscana;

Importo del Finanziamento: € 2.000.000,00

Titolo dell'Intervento: “ Adeguamento del Torrente Camaiole alla portata duecentennale – Completamento tratto immediatamente a Ponte di Sasso”

Comuni interessati Camaiole

Progettisti dell'Intervento:-

R.U.P.: Ing. Francesco Scatena;

Progettisti: - Ing. Paolo Mario Mazzoni ;

- Dott. Geol. Piera Fanny Milano ;

- Geom. Elisa Coltelli

Resp. Progettazione Sicurezza (81/08): Ing. Riccardo Mancini.

Studio Idrologico/Idraulico: Ing. Staiano;

Direttore dei Lavori: Ing. Paolo Mario Mazzoni

Premesse

Il Progetto esecutivo è composto (secondo la norma vigente che restano gli artt. dal 33 al 43 del Regolamento di cui al DPR 207/2010) dai seguenti elaborati e tavole :

A1	RELAZIONE GENERALE
A2	RELAZIONE GEOLOGICA
A3	RELAZIONE IDRAULICA
A3.1	ALLEGATO ALLA RELAZIONE IDRAULICA
A4	RELAZIONE STATICA CALCOLI STRUTTURALI
A5	ELENCO PREZZI
A6	ANALISI PREZZI
A7	COMPUTO ESTIMATIVO
A8	QUADRO ECONOMICO
A9	CRONOPROGRAMMA
A10	RELAZIONE PAESAGGISTICA
A11	PSC
A12	PIANO MANUTENZIONE
A13	ONERI DELLA SICUREZZA
A14	CAPITOLATO SPECIALE D'APPALTO
A15	RELAZIONE GEOTECNICA
B1	COROGRAFIA
B2	PLANIMETRIA
B3	SEZIONE TIPO DISTINTA FERRI
B4	SEZIONI 1
B5	DOCUMENTAZIONE FOTOGRAFICA

Questa Relazione Generale dà conto degli approfondimenti e delle specificità del progetto e quindi degli elaborati sviluppati.

Questa Relazione Generale del P.E. descrive le scelte progettuali ed i criteri utilizzati, ovvero, nel caso specifico, vengono descritti nei paragrafi successivi gli obiettivi idraulici di progetto che si intendono perseguire e le relative sezioni e profili da realizzare nel progetto per garantire questi obiettivi. Si evidenziano anche i criteri che hanno condotto alla scelta delle sezioni di progetto.

La Relazione Generale individua i materiali idonei ad ottenere prescritti livelli di sicurezza e qualità dei materiali.

La Relazione Generale definisce i criteri con cui trasferisce le scelte effettuate sul piano contrattuale.

La Relazione Generale dà conto delle indagini fatte a supporto del Progetto Esecutivo ovvero descrive sinteticamente gli approfondimenti geologici/geotecnici, rilievi effettuati per ridurre gli imprevisti.

Si ritiene, in particolare, visto le opere di progetto, di dare uno spazio sintetico al Piano di Manutenzione essendo opere particolarmente poco complesse se non per la parte comunque gestita dal Consorzio di Bonifica Toscana Nord, ente manutentore.

Le Relazioni Specialistiche, Idrologica/Idraulica e Strutturale, sono quelle che definiscono nella sostanza le dimensioni spaziali e costitutive delle opere in progetto e sono state particolarmente approfondite. Si è ritenuto di aggiungere la Relazione Paesaggistica vista la natura dell'opera e le richieste di norma della SBAAS.

La Relazione Generale dà conto del Q.E. dell'intervento, mentre il cronoprogramma costituisce un elaborato a sé stante ed è anche allegato al P.S.C..

In Regione Toscana lo Schema di Contratto è predefinito in buona parte ed è un documento separato dal C.S.A.

Gli Elaborati sono citati nella Relazione Generale in modo da guidare alla descrizione dell'intervento e delle opere e comunque sono elencati a fine relazione.

Obiettivo dell'Intervento: L'intervento in oggetto prosegue gli interventi già realizzati in dx idraulica dalla Provincia di Lucca (competente ai sensi del R.D. 523/904 prima della L.R. 80/2015) dal ponte Cavallini, in comune di Camaione, verso valle. L'intervento si inserisce in un quadro più generale di opere che si sono succedute dal 1998 a tutt'oggi e che avevano ed hanno come obiettivo l'adeguamento strutturale ed idraulico delle opere idrauliche dell'intera asta del fiume Camaione (L= 8 km circa). La portata di progetto Q_{tr200} è quella individuata con lo Studio Idraulico affidato dal Comune di Camaione all'università di Firenze (Prof. E. Paris) a seguito dell'evento dell'ottobre 1998, ulteriormente rielaborato, su incarico del Genio Civile di Lucca, dall'Ing. D. Settesoldi per definire il funzionamento della Cassa di Espansione del Magazzino in comune di Camaione.

La portata duecentennale di progetto, definita dallo studio idraulico del 1998, era stata determinata nel valore di 360 mc/sec. Si tenga conto che l'asta del torrente oggetto del progetto è pensile e non ha altri contributi fino al mare.

Nello specifico, questo intervento completa l'adeguamento idraulico – strutturale in dx idraulica tra ponte Cavallini e ponte di Sasso.

Riepilogo Studi Idraulici T. Camaiole dal 1998 ad oggi

Si ritiene opportuno, in questa Relazione Generale, fare sintesi sullo stato del quadro conoscitivo del torrente Camaiole, dando conto degli studi e progetti che si sono succeduti nel tempo, in modo da definire in maniera chiara e programmata il quadro degli interventi necessari al completamento della mitigazione rischio idraulico.

Per fare questo, si è ritenuto opportuno all'interno di questo progetto, coordinare i diversi studi idrologici-idraulici riguardanti il Fiume Camaiole per dare coerenza a quanto fatto finora. Per ottenere questo risultato, interfacciandosi in maniera continua con l'Autorità di Bacino Distrettuale Appennino Settentrionale, è stato affidato un incarico a un tecnico esterno, la cui relazione finale (Elaborato A.3) è qui di seguito sintetizzata.

A seguito dell'evento del 1998, il Genio Civile di Lucca affidò uno studio idrologico-idraulico ai Prof. Ing. Valerio Milano e Prof. Ing. Carlo Viti (UNIFI) per definire l'assetto idraulico del corso d'acqua assumendo, come azione sollecitante, una portata avente tempo di ritorno di cento anni (all'epoca evento di progetto).

Furono individuate quindi le portate:

$$Q_{0,100} = 260 \text{ mc/sec}$$

$$Q_{0,100} = 185 \text{ mc/sec}$$

$$Q_{t,30} = 140 \text{ mc/sec}$$

Lo studio idraulico individuava due aree idonee ad ospitare delle casse di espansione: una prima area in sinistra del Camaiole a una distanza di circa 2,5 Km a valle della confluenza dei Torrenti Lucese e Lombricese e una seconda area in sinistra del Torrente Lucese ubicata subito a monte dell'abitato di Camaiole. Il contributo delle due casse di espansione era di circa 20-25 mc/sec con contributo *teorico* simile e pari a 10-15 mc/sec.

Lo studio idraulico individuava, inoltre, anche le sezioni di progetto da realizzare per contenere questa portata.

Successivamente venne definita una nuova portata di progetto per le opere idrauliche dei corsi d'acqua, ovvero una portata associata ad un Tempo di Ritorno di duecento anni. Il Comune di Camaiole, Ente Attuatore di alcuni interventi sui torrenti Lucese e Lombricese (torrenti che poi danno origine al torrente Camaiole), affidò uno studio idrologico-idraulico all'UNIFI Prof. E. Paris che tra l'altro aveva l'obiettivo proprio di rivalutare la portata duecentennale sollecitante il torrente Camaiole.

Lo studio del Prof. E. Paris (2000) confermò all'incirca le portate trentennali e centennale definite dallo studio Viti-Milano ed individuò la portata di progetto con Tr duecento pari a:

$$Q_{0,200} = 360 \text{ mc/sec}$$

Gli interventi sui tratti del corso d'acqua, per mitigare il rischio idraulico, previsti dai due studi idraulici sono riportati nell'allegato alla Relazione Idraulica. In particolare è riportata la Cassa di Espansione in loc. Magazzino in comune di Camaiole, necessaria alla mitigazione del rischio idraulico nel tratto terminale del corso d'acqua a Lido di Camaiole, con l'obiettivo di laminare una portata compresa tra gli 80 e i 100 mc/s.

In sintesi, a parte gli adeguamenti di sezione di cui si parlerà in seguito (paragrafo Sezioni di Progetto) lo studio UNIFI prevedeva due Casse di Espansione una sul T. Lucese (ad oggi realizzata che lamina effettivamente 5 - 10 mc/sec) ed un'altra sul Fiume Camaiole località Le Capanne (finanziata a suo tempo al comune di Camaiole ma non realizzata) (che doveva laminare circa 10-15 mc/sec). Lo studio UNIFI invece affidava la laminazione ad una unica Cassa di Espansione in loc. Magazzino in comune di Camaiole che lamina circa 100 mc/sec e necessaria per evitare opere particolarmente impegnative nel tratto fortemente urbanizzato di Lido di Camaiole, tratto che aveva quindi portata di progetto:

$$Q_{0,200} = 260 \text{ mc/sec.}$$

A seguito di norme che hanno modificato l'assetto istituzionale (L.R. 80/2015), la Regione Toscana,

divenuta competente dal 2016 su questi corsi d'acqua, ha ritenuto opportuno "ricucire" il quadro conoscitivo a base dei vari interventi susseguitisi nel tempo a cura di Regione Toscana stessa e poi Provincia di Lucca. Pertanto è stato affidato un Rilievo di tutto il tratto, per riportare lo stato dell'eseguito e quindi effettuare una modellazione idraulica per verificare le portate contenute nei vari tratti (allegato alla Relazione Idraulica). Questa modellazione, è stata affidata all'Ing. Staiano, studio Hydrogeo.

Le tavole dell'allegato alla Relazione Idraulica danno conto sia dello stato dell'arte al 2020 che delle massime portate attualmente contenute nei vari tratti del corso d'acqua sia quelli con interventi sulle opere strutturali fatti conformemente allo Studio UNIFI, considerato come lo studio di riferimento anche dall'ADAS, sia quei tratti con gli interventi ancora da fare, che sinteticamente sono riportati nella Tab. 1 di seguito:

Tab 1

Tratto da monte verso valle	Q _{max} contenuta mc/sec	Q _{min} contenuta mc/sec	Stato: Adeguato strutturalm e nte/non adeguato s.	Cosa resta da fare Prog. Paris	Cosa resta da fare Prog. Staiano	Q _{max} contenuta/200	Adeguate Sezioni
Da confluenza t. Lucese Lombricese a ponte Cavallini	210	110	Tratto 9 non adeguato	Adeguate sezioni Adeguate Passerella Pedonale e Ponte Depuratore			360
Da ponte Cavallini a ponte di Sasso	230	110	Tratto 8 e 7 Adeguato (circa tr=100)	Riprofilatura fondo	Riprofilatura fondo		360
Da ponte di Sasso a monte ex Ricchetto	160	160	Tratto 5 Non adeguato	Adeguate Sezioni Riprofilatura fondo	e Adeguare Sezioni e Riprofilatura fondo		360
Da monte Ricchetto a ponte cateratte	235	210	Tratto Adeguato (circa tr=100)	4 Riprofilare Fondo	Riprofilare Fondo		360
Da ponte Cateratte a ponte nuovo (valle ponte RFI)	230	210	Tratto 3 Adeguato (circa tr=100)	Riprofilare fondo	Riprofilare Fondo		360
Cassa Magazzino valle Magazzino a foce	100 Da Cassa	200	180/140 Tratto 2 -1 Adeguato	Da rifare ponte via Fratti	Riprofilare Fondo	280	

- **Tipo 2:** arginature in sx e dx idraulica, con larghezza in testa di circa 27m e larghezza di base alveo di circa 17,8m da realizzare nel tratto a monte del Ponte del Depuratore;

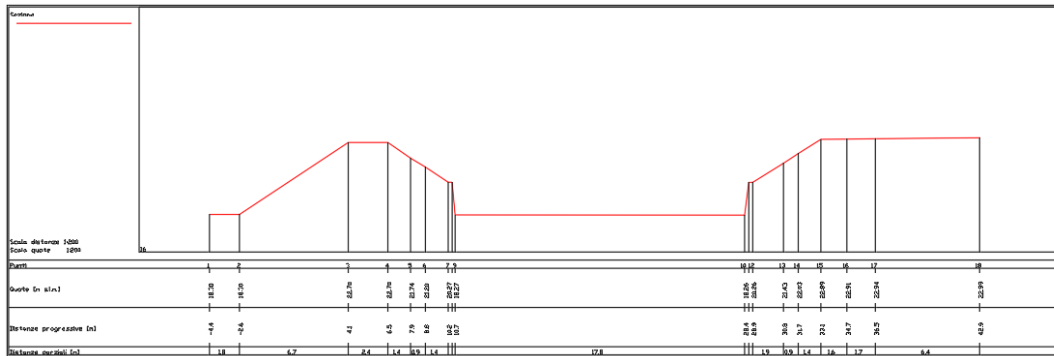

- **Tipo 3:** arginature in sx (dove esistono gli spazi per allargare il corso d'acqua e realizzare un arginatura idonea in terra) e muro di contenimento idraulico in dx da realizzare (e realizzata) nel tratto tra il Ponte FFSS e il Ponte SS1, con larghezza in testa di circa 29m e larghezza di base alveo di circa 13m

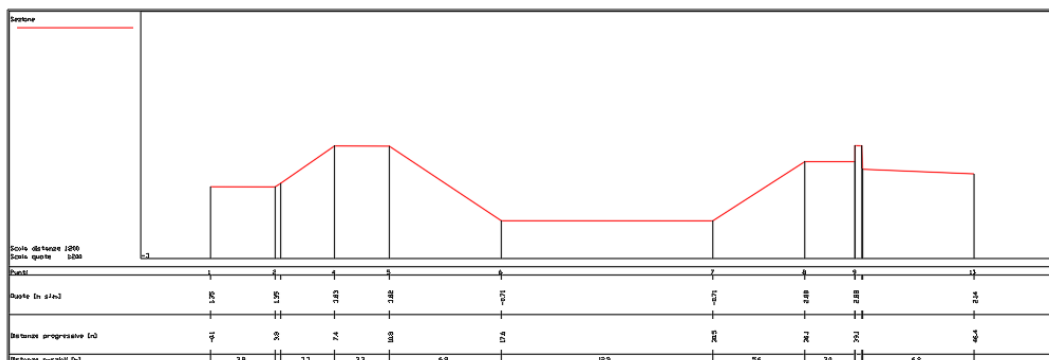

Tenuto conto che sia secondo lo Studio UNIFI che secondo lo studio Hydrogeo è necessario scavare il fondo per ottenere la pendenza di progetto affinché le sezioni facciano transitare la Q_{200} di progetto, viste le dimensioni delle sezioni tipo e la lunghezza da riprofilare pari ad $L = 5,2\text{km}$ è necessario prevedere un successivo progetto che ricollochi un volume pari a circa mc 55.000-60.000 che può essere, una volta analizzato e classificato, utilizzato per le arginature della Cassa di Espansione del Magazzino, altrimenti quel volume dovrà essere smaltito con un costo non facilmente giustificabile.

Il successivo Progetto della Cassa di Espansione dovrà avere pertanto, uno specifico elaborato che valuti questa possibilità di riutilizzo delle terre provenienti dalla riprofilatura del fondo.

Stato Attuale del Corso D'Acqua Ponti ed Attraversamenti

Tutti gli attraversamenti sul corso d'acqua sono stati adeguati o demoliti (passerella del Riccetto). Resta da adeguare il ponte di via Fratti mentre, nella parte a monte, da demolire la passerella al Depuratore ed adeguare il ponte al depuratore.

Opere di completamento che restano da fare e priorità interventi

Come evidenziato nei paragrafi precedenti da valle verso monte restano da fare i seguenti interventi:

- 1) Adeguamento ponte di via Fratti;
- 2) Riprofilatura fondo dalla Foce fino al ponte di via Sasso L = 5,2 km V = 55.000-60.000 mc ;
- 3) Cassa di Espansione in loc. Magazzino
- 4) Adeguamento Sezioni tra 100 m a monte ex passerella Ricetto fino a ponte di Sasso L = 1,5 km circa;
- 5) Adeguamento sezioni idrauliche da ponte Cavallini alla confluenza dei torrenti Lucese e Lombricese L = 1,5 Km.

Valutando le portate contenute nella Tab. 1 e per non trasferire il rischio a valle, una volta completato il tratto tra ponte di Sasso e ponte Cavallini con l'intervento in progetto, occorrerà realizzare prioritariamente la Cassa di Espansione in località Magazzino (punto 3) per evitare la eccessiva sollecitazione del tratto finale del corso d'acqua. Per le motivazione esplicitate al punto precedente insieme alla cassa deve essere fatta la riprofilatura (punto 2). Quindi deve essere completato il tratto 4) nell'elenco di cui sopra e per finire il tratto 5). L'intervento 1) relativo al Ponte via Fratti, dovrà essere realizzato dal Comune perché di sua proprietà.

A questo punto, ovvero realizzati questi interventi, come mostra la Tav. 5A di progetto nell'allegato alla relazione idraulica la portata contenuta è quella dell'obiettivo fissato.

Il ponte di via Fratti deve essere adeguato prima della realizzazione della C.E. del Magazzino.

I costi stimati degli interventi sono:

C.E. Magazzino costo stimato 8.500.000,00 € (compresa riprofilatura del fondo);

Tratto (4) costo stimato 7.000.000,00 €.

Tratto (5) costo stimato 7.000.000,00 €;

Ponte di via Fratti 2.500.000,00 €.

2. - INQUADRAMENTO GEOLOGICO

La Relazione Geologica è stata redatta dalla Dott.ssa Geol. Piera Fanny Milano.

Per quanto riguarda gli aspetti geologici, si è fatto riferimento agli elaborati del Piano strutturale del Comune di Camaiore, con verifiche in situ nel tratto d'interesse e in un congruo intorno.

Per quanto riguarda gli aspetti geotecnici, ci si è avvalsi di indagini pregresse, in particolare a quelle eseguite per l'intervento in sx idraulica, ricomprese nella Relazione geologica redatta dal Geol. Giorgio Mazzanti (Versione 49 del 10.06.2010), ricomprese nell'Allegato 2 della Relazione geologica, e di quelle presenti nell'analogo elaborato progettuale, a firma del Geol. Mario Trivellini, relative all'intervento ANAS per Ponte di Sasso "Rotatoria all'intersezione tra la SR 439 Sarzanese – Valdera e la SP 1 Camaiore", che costituiscono l'All. 3 alla della Relazione geologica del progetto in argomento.

Le indagini geognostiche utilizzate per definire tutti i parametri Geotecnici previsti al Cap. 6 delle NTC 2018 hanno evidenziato, sinteticamente che:

- la zona interessata dalle opere di progetto una Categoria di sottosuolo "C" - Depositi di sabbie e ghiaie mediamente addensate o argille di media consistenza, con spessori variabili da diverse decine fino a centinaia di metri, caratterizzati da valori di VS30 compresi tra 180 e 360 m/s, (ovvero con $15 < N_{spt30} < 50$ nei terreni a grana grossa e $70 < Cu_{30} < 250$ kPa nei terreni a grana fine;
- per quanto riguarda i parametri fisico-meccanici medi si ritiene si possa far riferimento a quelli ricavati tra 0 e 10 m dal Geol. Mazzanti sulla base delle indagini penetrometriche realizzate nell'argine prospiciente.

3. CRITERI PROGETTUALI SEZIONI TIPO (RELAZIONE SPECIALISTICHE CALCOLI STRUTTURALI, CALCOLI IDRAULICI)

La sezione di progetto corrente, analogamente a quella sviluppata per tutto questo tratto è costituita da una sezione mediamente schematizzata in Fig 1:

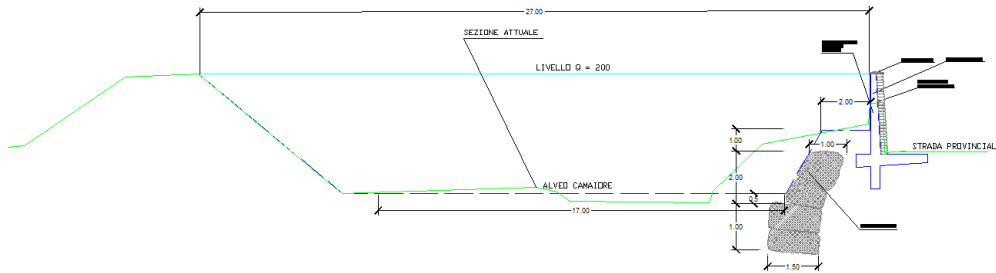

Fig. 1 – Sezione tipo

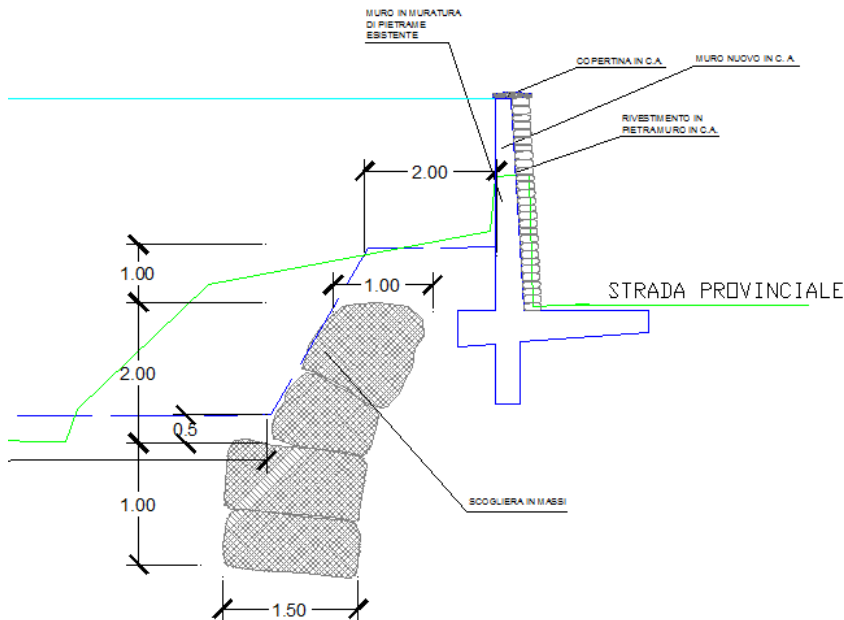
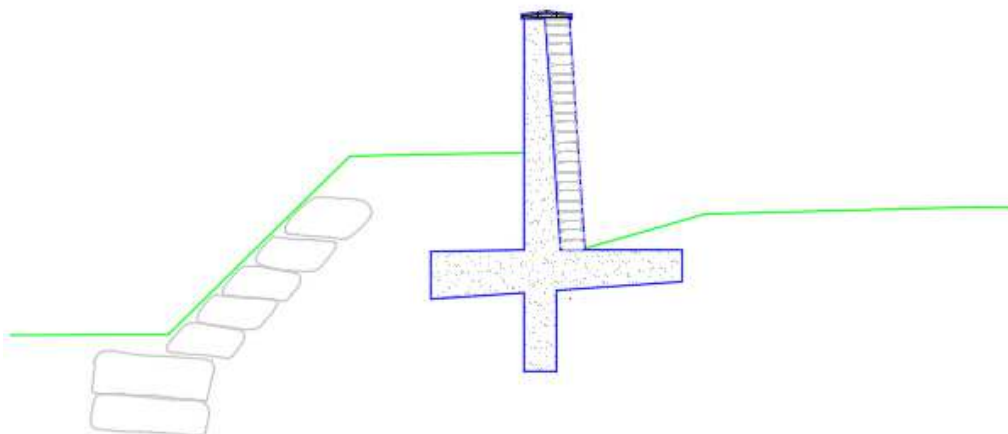

Fig. 2 – Particolare sezione destra

La sezione di progetto per questo tratto, in sx è costituita da un argine in terra (già adeguato con un precedente intervento del comune di Camaioire) avendo la disponibilità in sx idraulica di occupare terreno agricolo privo di infrastrutture. In sx idraulica di fatto si è operato allagando la sezione del torrente Camaioire a quanto previsto nella modellazione idraulica, realizzando ex-novo l'opera idraulica di progetto ora argine in terra, ora muro in c.a.

Dove non c'era la possibilità di allargarsi è stato realizzato un muro realizzando una sezione trapezia-rettangolare come raffigurato in Fig. 2. Nel caso in progetto, in dx idraulica, esiste il vincolo della viabilità provinciale, pertanto si è optato per la demolizione e ricostruzione del muro nella posizione esistente come evidenziato nella figura. Sez. Tipo Fig. 2. Nel tratto in cui la banchina

della strada è inferiore ai due metri è prevista una modifica alla fondazione in modo che la stessa



non occupi la sede stradale come nella sottostante figura

Il muro esistente in muratura di pietrame, non essendo opportunamente fondato (da precedenti lavori è risultata essere di circa 60 cm), sarà demolito. Verrà realizzato un nuovo muro in c.a. con un diaframma di un metro di profondità. Si veda la Relazione Specialistica dei calcoli Strutturali Redatta dall'Ing. P. Mazzoni. I calcoli statici sono stati eseguiti con il Software della società AZTEC MAX 15.0 come specificato nella tabella sottostante.

Origine e caratteristiche dei codici di calcolo

Titolo MAX - Analisi e Calcolo Muri di Sostegno

Versione 15.0

Produttore Aztec Informatica srl, Casali del Manco - loc. Casole Bruzio (CS)

Utente Regione Toscana Dir. Gen. Org. e Sist. Informativo

Licenza AIR0148KJ

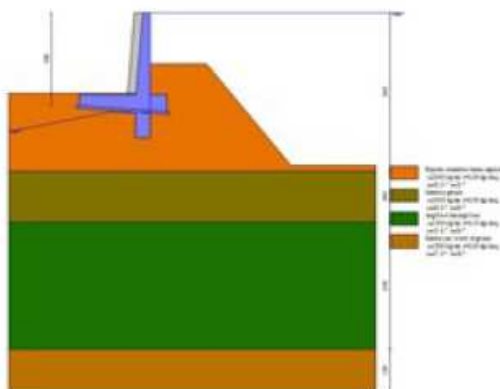

Fig.3 – Schema di calcolo

Durante l'esecuzione dei lavori per garantire la sicurezza idraulica esistente verranno infisse delle palancole provvisorie. Il cantiere si svilupperà a cavallo del muro per una parte in alveo per l'altra nella metà carreggiata stradale.

Come detto, la sezione di progetto riprende quanto già realizzato nei lotti precedenti e già autorizzati nelle conferenze dei servizi che si sono svolte per i vari interventi. La sezione è coerente con la modellazione idraulica sviluppata con il Software HEC-RAS dall'Ing. Staiano alla cui relazione specialistica si rimanda per le dimensioni e gli altri parametri idraulici Elaborato Specialistico A.3.

4. COERENZA CON GLI STRUMENTI SOVRAORDINATI DI PROGRAMMAZIONE, PRIORITA', LOCALIZZAZIONE. PREFATTIBILITA' AMBIENTALE, COMPATIBILITA' CON I VINCOLI ESISTENTI.

L'intervento è della stessa tipologia realizzata nei tratti precedenti che è stata sottoposta a Conferenza dei Servizi ed aveva avuto tutti i pareri dagli Enti Competenti invitati alla stessa ed è coerente con gli strumenti di Pianificazione dell'Autorità di Bacino (oggi Distretto Appennino Settentrionale).

L'intervento si sviluppa su proprietà demaniale ed è prevista la semplice occupazione provvisoria di mezza carreggiata della viabilità provinciale.

Il Progetto non è stato sottoposto a verifica di assoggettabilità (D.Lgs. 152/2006 e L.R. 10/2010) perché è coerente con il PGRA dell'ex Autorità di Bacino del Fiume Serchio, strumento di programmazione sovraordinato, come detto non modifica strutturalmente la conformazione attuale del corso d'acqua e, per finire, perché rientrante nei casi previsti dalla D.G.R.T. N. 142 del 19-02-2018.

Inoltre ai sensi dell'art 25 D.lgs. 50/2016 e ss.mm.ii, tenuto conto della tipologia dell'intervento e dei luoghi già fortemente infrastrutturati, non si ritiene si debba fare la verifica preventiva dell'interesse archeologico.

Le opere manterranno la attuale classifica in III categoria ai sensi del R.D. 523/904 e consegnate all'ufficio del Genio Civile Toscana Nord che si avvarrà, per la manutenzione, del Consorzio di Bonifica come previsto dalla L.R. 79/2012 e L.R. 80/2015.

In particolare si richiamano le Norme che interessano le fasi di approvazione del Progetto Definitivo ed Esecutivo:

- L. 241/90;
- D. Lgs. 50/2016

5. CONFERENZA DEI SERVIZI SUL PROGETTO ESECUTIVO. INTERFERENZE.

E' stata convocata la conferenza dei servizi ai sensi dell'art 27 del D.Lgs 50/2016 che rimanda agli artt 8,14,14 bis,14 ter, 14 quater, 16 e 17 e ss. mm. ed ii. della L. 241/90 con nota prot. N AOOGR/0118279/P.030.020 del 17/03/2021 per il giorno 08/04/2021, invitando i seguenti Enti ritenuti competenti a dare parere:

Soprintendenza Archeologia, Belle Arti e Paesaggio per le province di Lucca e Massa Carrara;

Comune di Camaione;

Autorità Idrica Toscana;

Gaia S.p.a;

ENEL Distribuzione SpA;
Sicurezza e ambiente per la Toscana e l'Umbria;
Terna S.p.A. - Rete Elettrica Nazionale;
Telecom Italia SpA;
Italgas Reti;
Snam Rete Gas;
2i Rete Gas SpA;
Retelit S.p.A.;
ASL ISPeN Toscana Nord Ovest;
Consorzio di Bonifica Toscana Nord;
Autorità di Bacino Distrettuale Appennino Settentrionale,
Genio Civile Toscana Nord;

Si riporta il verbale di tale conferenza:

I pareri pervenuti di Retelit, SNAM non segnalano interferenze sulle loro reti.

Terna segnala la presenza di una loro linea aerea in prossimità, segnalando l'opportunità, in fase di esecuzione, di mantenere le necessarie distanze dai conduttori.

2i Rete Gas, presente in Conferenza, non segnala interferenze.

ADAS ha espresso parere di conformità al PGRA con nota Prot. 0137845 del 29/03/2021 acquisita agli atti. Si richiama la Nota PEC di risposta alla loro richieste di integrazioni.

L'Ing. Scatena, in rappresentanza del GCTN, esprime parere favorevole.

Acquisiti i pareri dei presenti e quelli pervenuti, essendo tutti favorevoli, l'ufficio provvederà ad approvare il Progetto Esecutivo.

Alle 10:40 il Presidente della Conferenza dei Servizi chiude la seduta.

Con Prot. 0408750 del 19/07/2024 è stato richiesto parere alla Provincia di Lucca, ente competente della strada SP1.

Con nota n° 0455086 del 19/08/2024 la Provincia esprimeva parere favorevole alla realizzazione dell'intervento.

6. CONSIDERAZIONI A RIGUARDO DEL PAESAGGIO DELL'AMBIENTE, DEGLI IMMOBILI DI INTERESSE STORICO

Gli interventi in progetto rivestono il carattere di manutenzione straordinaria di opere idrauliche esistenti con adeguamento idraulico e strutturale aderenti alla normativa vigente (NTC 2018). Inoltre si rimanda a quanto già detto per le procedure di cui al D.Lgs 152/2006. La conformazione dell'opera non cambia, la tipologia di opera resta un muro rivestito seppur adeguato in quota e strutturalmente. Comunque il progetto ha un elaborato A.10 Relazione Paesaggistica a corredo della documentazione progettuale.

L'area interessata dei lavori, è quella di pertinenza idraulica ai sensi del R.D. 523/904, in un contesto urbanizzato.

7. DISPONIBILITÀ AREE

Le aree necessarie ad eseguire i lavori sono tutte pubbliche pertanto non è necessaria alcuna procedura espropriativa.

8. DESCRIZIONE DELL'INTERVENTO

L'intervento, prevede i seguenti lavori:

- Lavori di predisposizione delle aree di cantiere a cavallo del muro con pista lato banca fluviale e recinzione e delimitazione di circa mezza carreggiata stradale lato provinciale;
- Infissione delle palancole provvisorie per tratti di 50 mt al fine di garantire i lavori in sicurezza idraulica;
- Demolizione del muro esistente per tratti di 50 mt
- Formazione lato viabilità della fondazione in c.a. del nuovo muro per tratti di 50 mt (magrone e quindi casseratura, armatura e getto in cls.);
- Casseratura del nuovo muro per tratti di 50 mt in modo da adeguare l'altezza idraulica e posizionamento armatura in acciaio, quindi getto in cls;
- Rimozione delle palancole;
- Rivestimento in muratura di pietrame lato viabilità e regimazione delle acque bianche lato opposto muro, con raccolta lungo muro con idonea canaletta sezione aperta in ca.;
- Risistemazione e riprofilatura del fondo alveo, realizzazione di scogliera a protezione della sponda e rivestimenti banca lato fiume per dare la sezione trapezia di progetto
- Definitivo smantellamento del cantiere

9. MATERIALI

Il c.a. da utilizzare per il muro sarà del Tipo XC4 C 32/40, le armature B 450 C.
Si rimanda per tutte le specifiche delle voci al Capitolato Speciale di Appalto ed ai Disciplinari di Fornitura e Posa.

10. METODOLOGIE ESECUTIVE INTERVENTI PRESCRIZIONI CONTRATTUALI E NORME DI RIFERIMENTO CRITERI BASE E LINEE GUIDA DEL PIANO DI SICUREZZA, DURATA LAVORI

Il Capitolato Speciale individuerà nel dettaglio i criteri di accettazione, con particolare riguardo al calcestruzzo ed alla muratura di pietrame.

I lavori devono completarsi in 300 gg. naturali e consecutivi.

La manutenzione durante l'esecuzione dei lavori sarà affidata all'impresa. Il Piano di Sicurezza in fase di progettazione dettaglierà sulle prescrizioni, in particolare affronterà il problema delle interferenze con la viabilità provinciale, regolerà gli accessi in sicurezza ai sensi della L. 81/08 e dettaglierà operativamente per la gestione del rischio idraulico in fase lavorativa, anche in collaborazione e coordinandosi con gli uffici del Genio Civile.

11. COORDINAMENTO DELLA SICUREZZA (D. Lgs. 81/08)

L'incarico per il coordinamento della sicurezza in fase di progettazione è redatto da personale interno all'Amministrazione. In Fase esecutiva il ruolo di Coordinatore per la sicurezza sarà svolto dall'Ing. Riccardo Mancini, libero professionista. Il P.S.C. è l'allegato A.11 del Progetto Esecutivo e farà parte integrante del contratto.

12. AFFIDAMENTO LAVORI ESPROPRI

I lavori saranno affidati mediante procedura aperta con il criterio del massimo ribasso su progetto esecutivo a corpo e misura, in coerenza con le Norme vigenti, tenuto conto che l'importo a base di gara oltre gli oneri di sicurezza è al di sotto della soglia comunitaria.

Per l'esecuzione dei lavori è richiesta la qualifica per la Categoria OG 8 Classe di Importo III. I lavori sono affidati a corpo misura su Elenco Prezzi.

13. PIANO DI MANUTENZIONE

Le opere non rivestono specifiche prescrizioni operative per la loro manutenzione. Inoltre, una volta completate e collaudate, saranno consegnate al Consorzio di Bonifica Toscana Nord che cura in base alla L.R. 80/2015 la manutenzione delle opere idrauliche in III categoria per conto della Regione Toscana.

14. GESTIONE DELLE MATERIE

In merito alla gestione delle materie e dei rifiuti prodotti dalle attività di cantiere, con particolare riferimento agli scavi, ai materiali inerti, alle demolizioni dei manufatti in muratura, si individuano le caratteristiche tipologiche dei materiali di risulta, la loro corretta gestione e le eventuali prescrizioni esecutive previste.

- Materiale organico proveniente dal taglio della vegetazione arbustiva: si prevede lo smaltimento secondo la normativa vigente presso impianti di compostaggio, trattamento degli scarti verdi e potature oppure a discarica;
- Demolizione del muro in pietrame lungo la SP1. per complessivi 437 mc, per cui è previsto il trasporto e lo smaltimento presso impianti di recupero;
- Scavo di terra e rocce per complessivi 2328 mc, per cui è previsto il trasporto e lo smaltimento presso impianti di recupero dopo analisi chimica per l'individuazione della concentrazione di contaminanti non superiori ai limiti della colonna A tabella 1 dell'allegato 5 del D.Lgs. 152/2006 ;
- Movimentazione del materiale di fondo alveo per complessivi 1260 mc, in modo da realizzare la sezione trapezia prevista e regolarizzare il fondo alveo stesso, depressioni o per la riprofilatura di cigli e sponde;
- Fresatura di asfalto per complessivi 84 mc per cui è previsto il trasporto e lo smaltimento presso impianti di recupero;
- Rifiuti vari dell'attività di cantiere (legname, ferro, residui lavorazioni, etc.): a fine intervento è a carico dell'appaltatore l'allontanamento dei rifiuti, la completa pulizia dei luoghi, ed il ripristino dell'area.

15. QUADRO ECONOMICO DEL PROGETTO

A) Importo esecuzione delle lavorazioni (oggetto di ribasso)

Importo Lavorazioni a Misura	970.997,78
TOTALE	970.997,78

B) Importo per l'attuazione dei piani di sicurezza (non soggetto a ribasso)

Oneri per la sicurezza da PSC	25.000,00
TOTALE	25.000,00

TOTALE LAVORI (A+B) 995.997,78

C) Somme a disposizione della stazione appaltante per:

<i>C1)</i> Lavori in economia, previsti in progetto, ed esclusi dall'appalto.	
<i>C2)</i> approfondimento idraulico richiesto dall'autorità di distretto (IVA compresa)	€ 40.000,00
<i>C2)</i> rilievi topografici per lo studio idraulico (IVA compresa)	€ 30.000,00
<i>C2)</i> Assistenza per gestione viabilità segnaletica di cantiere e reperibilità (IVA Compresa)	€ 95.196,14
<i>C3)</i> Allacciamenti a pubblici servizi	
<i>C4)</i> Imprevisti	€ 95.000,00
<i>C5)</i> Acquisizione aree o immobili	
<i>C6)</i> Incarico di verifica	
<i>C7)</i> Spese tecniche relative Incentivi ex art. 113 D.Lgs 50/2016	€ 19.919,96
<i>C7Bis)</i> Assicurazione per la progettazione ai sensi dell'art. 92 comma 7 bis	€ 1.095,60
<i>C8)</i> Spese tecniche relative a: coordinamento della sicurezza in fase di esecuzione	€ 30.000,00
<i>C9)</i> Spese per attività di consulenza o di supporto	
<i>C10)</i> Eventuali spese per commissioni giudicatrici	
<i>C11)</i> Spese per pubblicità e, ove previsto, per opere artistiche	
<i>C12)</i> Spese per accertamenti di laboratorio e verifiche tecniche previste dal capitolato speciale di appalto, collaudo tecnico amministrativo, collaudo statico ed altri eventuali collaudi specialistici	€ 20.000,00
<i>C13)</i> I.V.A. ed eventuali altre imposte su lavori	€ 219.119,51
<i>C14)</i> Revisione prezzi (comprensivi di IVA)	€ 300.000,00
<i>C15)</i> Altre onericomprensivi di IVA	€ 153.671,01
	€
SOMMANO	1.004.002,22
TOTALE COMPLESSIVO (A+B+C)	€
	2.000.000,00

16. ELENCO ELABORATI DEL PROGETTO ESECUTIVO

Num. Elab.	Descrizione
A1	RELAZIONE GENERALE
A2	RELAZIONE GEOLOGICA
A3	RELAZIONE IDRAULICA
A3.1	ALLEGATO ALLA RELAZIONE IDRAULICA
A4	RELAZIONE STATICA CALCOLI STRUTTURALI
A5	ELENCO PREZZI
A6	ANALISI PREZZI
A7	COMPUTO ESTIMATIVO
A8	QUADRO ECONOMICO
A9	CRONOPROGRAMMA
A10	RELAZIONE PAESAGGISTICA
A11	PSC
A12	PIANO MANUTENZIONE
A13	ONERI DELLA SICUREZZA
A14	CAPITOLATO SPECIALE D'APPALTO
A15	RELAZIONE GEOTECNICA
B1	COROGRAFIA
B2	PLANIMETRIA
B3	SEZIONE TIPO DISTINTA FERRI
B4	SEZIONI 1
B5	DOCUMENTAZIONE FOTOGRAFICA

Indice

1. – DATI ESSENZIALI DELL’INTERVENTO DI PROGETTO.....	1
2. - INQUADRAMENTO GEOLOGICO (RELAZIONE SPECIALISTICA GEOLOGICA ELAB A2).....	8
3. CRITERI PROGETTUALI SEZIONI TIPO (RELAZIONE SPECIALISTICHE CALCOLI STRUTTURALI, CALCOLI IDRAULICI).....	8
4. COERENZA CON GLI STRUMENTI SOVRAORDINATI DI PROGRAMMAZIONE, PRIORITA’, LOCALIZZAZIONE. PREFATTIBILITA’ AMBIENTALE, COMPATIBILITA’ CON I VINCOLI ESISTENTI.....	10
5. CONFERENZA DEI SERVIZI SUL PROGETTO ESECUTIVO. INTERFERENZE.....	11
6. CONSIDERAZIONI A RIGUARDO DEL PAESAGGIO DELL’AMBIENTE, DEGLI IMMOBILI DI INTERESSE STORICO.....	12
7.DISPONIBILITA’ AREE.....	12
8. DESCRIZIONE DELL’INTERVENTO.....	12
9. MATERIALI.....	13
10. METODOLOGIE ESECUTIVE INTERVENTI PRESCRIZIONI CONTRATTUALI E NORME DI RIFERIMENTO CRITERI BASE E LINEE GUIDA DEL PIANO DI SICUREZZA, DURATA LAVORI.....	13
11. COORDINAMENTO DELLA SICUREZZA (D. Lgs. 81/08).....	13
12. AFFIDAMENTO LAVORI ESPROPRI.....	14
13. PIANO DI MANUTENZIONE.....	14
14. GESTIONE DELLE MATERIE.....	14
16. ELENCO ELABORATI DEL PROGETTO ESECUTIVO.....	16

**REGIONE TOSCANA****Ordinanza commissariale N° 138 del 19/11/2024***Oggetto:*

D.C.M. 3 novembre 2023 - O.C.D.P.C. 1037 del 5 novembre 2023 - Eccezionali eventi meteorologici verificatisi a partire dal giorno 2 novembre 2023 nel territorio delle province di Firenze, Livorno, Pisa, Pistoia, Prato nonché Massa Carrara e Lucca - Impegno di spesa a favore dei beneficiari volontariato ai sensi degli articoli 39 e 40 D.Lgs. 1/2018

Gestione Commissariale: Eventi calamitosi, dal 2 novembre 2023, nelle province di Firenze, Pisa, Pistoia, Livorno e Prato

Direzione Proponente: DIREZIONE DIFESA DEL SUOLO E PROTEZIONE CIVILE

Struttura Proponente: SETTORE PROTEZIONE CIVILE REGIONALE

Dirigente Responsabile: Bernardo MAZZANTI

Pubblicità / Pubblicazione: Atto pubblicato su BURT e Banca Dati (PBURT/PBD)

*ALLEGATI N°4**ALLEGATI*

<i>Denominazione</i>	<i>Pubblicazione</i>	<i>Riferimento</i>
1	Si	elenco beneficiari
2_	No	elenco beneficiari modalità di pagamento
3	Si	elenco beneficiari
4	No	elenco beneficiari modalità di pagamento

ATTI COLLEGATI N°0

Il presente atto è pubblicato in Amministrazione Trasparente ai sensi articolo 42 Dlgs 33/2013

Allegati n. 4

- 1 *elenco beneficiari*
da47700b5c216f56b12f8102f1726fead883442d10f621ae1238108f24992ae8
- 2_ *elenco beneficiari modalità di pagamento*
065a641787fb7eb8d5989fc054b1fe593a2823ed31c65834d4c22647aac0bccc
- 3 *elenco beneficiari*
065a641787fb7eb8d5989fc054b1fe593a2823ed31c65834d4c22647aac0bccc
- 4 *elenco beneficiari modalità di pagamento*
6726155b137e29391cfbc864d5ddf52bb95d49770227822173de2885da1eb76e

IL COMMISSARIO DELEGATO

VISTO il Decreto legislativo n.1/2018 “Codice della Protezione civile” e ss.mm.ii.;

VISTA la delibera del Consiglio dei Ministri del 3 novembre 2023 con la quale:

- è stato dichiarato per dodici mesi dalla deliberazione, lo stato di emergenza in conseguenza degli eccezionali eventi meteorologici verificatisi a partire dal giorno 2 novembre 2023 nel territorio delle Province di Firenze, Livorno, Pisa, Pistoia e Prato;
- sono stati assegnati alla Regione Toscana euro 5.000.000,00 per l’attuazione dei primi interventi urgenti a valere sul Fondo per le emergenze nazionali di cui all’art. 44 c. 1 del decreto legislativo 2 gennaio 2018, n. 1, nelle more della valutazione dell’effettivo impatto dell’evento in rassegna;

VISTA la delibera del Consiglio dei Ministri del 5 dicembre 2023 con la quale si estendono gli effetti dello stato di emergenza, dichiarato con Delibera del Consiglio dei ministri del 3 novembre 2023, al territorio delle Province di Massa-Carrara e di Lucca in conseguenza delle ulteriori ed eccezionali avverse condizioni meteorologiche verificatesi a partire dal 29 ottobre 2023;

VISTA l’ordinanza del Capo del Dipartimento della Protezione Civile n. 1037 del 05.11.2023 (G.U. 264 del 11/11/2023) recante “Primi interventi urgenti di protezione civile in conseguenza degli eccezionali eventi meteorologici verificatisi a partire dal giorno 2 novembre 2023 nel territorio delle Province di Firenze, Livorno, Pisa, Pistoia e Prato.”;

VISTO l’articolo 1 della suddetta OCDPC n. 1037/2023 che, tra l’altro, dispone:

- al comma 1 la nomina del Presidente della Regione Toscana a Commissario delegato per fronteggiare l’emergenza derivante dagli eventi calamitosi sopra richiamati;
- al comma 2 la possibilità per il Commissario delegato di avvalersi della collaborazione delle strutture e degli uffici regionali, provinciali, comunali e delle amministrazioni centrali e periferiche dello Stato, nonché individuare soggetti attuatori, ivi comprese società in house o partecipate degli enti territoriali interessati, che agiscono sulla base di specifiche direttive, senza nuovi o maggiori oneri per la finanza pubblica;
- al comma 3 la predisposizione, entro trenta giorni dalla pubblicazione della OCDPC in Gazzetta Ufficiale, di un piano degli interventi urgenti (di seguito Piano) da sottoporre all’approvazione del Capo del Dipartimento della Protezione Civile;

PRESO ATTO della nota del Ministero dell’Economia e delle Finanze prot. MEF - RGS – Prot. 255871/2023 del 08/11/2023 (prot. reg. n. 0509232 del 09/11/2023), con la quale è stata comunicata l’apertura della contabilità speciale n. 6425, intestata a “COMDEL O. 1037-23 ZN TOSCANA”, ai sensi dell’art. 9, comma 2 della OCDPC n. 1037/2023;

RICHIAMATA l’ordinanza del sottoscritto n. 130 del 22/12/2023 con la quale, in considerazione della nota autorizzativa prot. n. DPC-DPC_Generale-P-UIV-ASE-0062584-04/12/2023 del Capo del Dipartimento della Protezione Civile, conservata agli atti di ufficio, è stato approvato il primo stralcio del Piano degli interventi urgenti, per l’importo complessivo di € 5.000.000,00 così suddiviso:

- a) € 2.516.686,00 per misure/interventi ex art. 25, comma 2, lettera a) del d.lgs. n. 1/2018, ivi compreso:
- € 717.108,36 per le prime spese di soccorso e assistenza alla popolazione sostenute dagli enti locali per le prime due settimane dall'evento;
 - € 41.000,00 per le prime spese per l'assistenza alla popolazione e per il sistema dei soccorritori sostenute da Regione Toscana;
 - € 1.016.314,44 quale accantonamento per il contributo di autonoma sistemazione per le prime due settimane dall'evento (art. 2 della OCDPC n. 1037/2023);
 - € 650.000,00 quale accantonamento per i benefici normativi previsti dagli articoli 39 e 40 del d.lgs. n. 1/2018 (art. 13 della OCDPC n. 1037/2023);
 - € 80.263,20 quale accantonamento per oneri di lavoro straordinario (art. 13 della OCDPC n. 1037/2023);
 - € 12.000,00 quale importo stanziato per gli oneri di cui all'art. 12 della OCDPC n. 1037/2023 (Spese funerarie);
- b) € 550.000,00 per interventi ex art. 25, comma 2, lettera b) del d.lgs. n. 1/2018;
- c) € 1.933.314,00 quali somme a disposizione;

TENUTO CONTO che in esito all'iter istruttorio effettuato dal Dipartimento della Protezione civile sul fabbisogno complessivamente trasmesso dal sottoscritto ai sensi dell'art. 4 della sopra richiamata OCDPC n. 1037/2023, con le Delibere del Consiglio dei ministri del 3 novembre 2023, del 5 dicembre 2023, del 28 dicembre 2023 e del 30 aprile 2024, per l'attuazione degli interventi da effettuare nella vigenza dello stato di emergenza, ai sensi dell'art. 25, comma 2, lettere a) e b) del decreto legislativo n. 1/2018, è stato stanziato un importo complessivo di € 122.200.000,00 a valere sul Fondo per le Emergenze Nazionali di cui all'articolo 44, comma 1, del medesimo decreto legislativo;

RICHIAMATA l'ordinanza n. 59 del 17/06/2024 con la quale il predetto Piano stralcio è stato in ultimo rimodulato ed integrato per l'importo complessivo di € 87.249.907,77 tenuto conto della nota autorizzativa prot. n. DPC-DPC_Generale-P-UIV-ASE-0029695-07/06/2024 (prot. reg. n. 0326033 del 10/06/202), trasmessa dal Dipartimento della Protezione Civile e conservata agli atti d'ufficio;

CONSIDERATO che nell'ambito del suddetto Piano stralcio è individuata la misura codice A2023NOV00036 relativa a "Rimborsi ai sensi degli artt. 39 e 40 del D.lgs. n. 1/2018" finanziata per € 650.000,00 a valere sul capitolo 1146 della c.s. 6425 sopra citata;

VISTO l'articolo 8 della OCDPC 1037/2023 che prevede a carico del Commissario delegato l'istruttoria per la liquidazione dei rimborsi richiesti ai sensi degli articoli 39 e 40 del decreto legislativo 2 gennaio 2018, n. 1, per gli interventi effettuati dalle organizzazioni di volontariato di protezione civile iscritte nei rispettivi elenchi territoriali, impiegate in occasione dell'emergenza, entro il limite massimo dal medesimo individuato all'interno del piano di cui all'art. 1, comma 3;

VISTE le richieste di rimborso pervenute tramite il protocollo elettronico della Regione Toscana per le tipologie previste dalla Direttiva del 24 febbraio 2020 (G.U. n. 127 del 18/05/2020);

RICHIAMATA l'ordinanza n. 53 del 5/06/2024 con la quale, a valere sul predetto capitolo 1146, sono stati liquidati € 47.243,79 di cui:

- € 22.714,14 quali benefici di cui all'articolo 39 del D.lgs. 1/2018, quale rimborso ai datori di lavoro dei volontari e lavoratori autonomi intervenuti in occasione dell'emergenza, come riportati nell'allegato 1 secondo il riparto e le modalità indicate nell'allegato 2 del medesimo allegato;

- € 24.529,65 quali benefici di cui all'articolo 40 del D.lgs. 1/2018, quale rimborso alle associazioni di volontariato per le spese o danni sostenuti in occasione dell'emergenza, come riportati nell'allegato 3 secondo il riparto e le modalità indicate nell'allegato 4, del medesimo allegato;

VISTO che l'ammontare delle ulteriori istanze, tutte conservate agli atti d'ufficio, ammissibili a ristoro sulla base dell'istruttoria effettuata dal settore regionale di riferimento, ammonta a complessivi € 92.710,25, di cui € 37.772,78 relativi a benefici art. 39 ed € 54.937,47 relativi a benefici art. 40, che potranno essere liquidati con le risorse a valere sul capitolo n. 1146 della c.s. 6425 che presenta la necessaria disponibilità finanziaria;

Preso atto che rispetto a quanto risulta ammissibile a ristoro per i benefici articolo 40 D.lgs. 1/2018 per € 54.937,47 viene ora liquidata la minor somma di complessivi € 54.921,27, in quanto con l'Ordinanza Commissariale 53 del 05/06/2024 per mero errore materiale risulta liquidata l'associazione Anpas P.A. Monsummanese per € 16,20 relativamente ad un diverso evento esercitativo;

RITENUTO pertanto di liquidare l'associazione Anpas P.A. Monsummanese per € 8,45 anziché €24,65 tenuto conto delle somme erroneamente liquidate con la suddetta ordinanza n. 53/2024;

RITENUTO necessario assumere sul capitolo n. 1146 della contabilità speciale n. 6425 l'impegno di spesa per l'importo complessivo di € 92.694,05;

ORDINA

- 1 sulla base dell'iter istruttorio effettuato dal competente settore regionale, di impegnare sul capitolo 1146 della contabilità speciale n. 6425, ai sensi dell'art.1 della OCDPC 1037/2023, i benefici di cui all'articolo 39 del D.lgs. 1/2018, per la somma complessiva di € 37.772,78 quale rimborso ai datori di lavoro dei volontari e lavoratori autonomi intervenuti in occasione dell'emergenza, come riportati nell'allegato 1 parte integrante e sostanziale del presente atto;
- 2 sulla base dell'iter istruttorio effettuato dal competente settore regionale, di impegnare sul capitolo 1146 della contabilità speciale n. 6425, ai sensi dell'art.1 della OCDPC 1037/2023, i benefici di cui all'articolo 40 del D.lgs. 1/2018, per la somma complessiva di € 54.921,27, quale rimborso alle associazioni di volontariato per le spese o danni sostenuti in occasione dell'emergenza, come riportati nell'allegato 2 parte integrante e sostanziale del presente atto;
- 3 la liquidazione dei rimborsi indicati ai punti 1 e 2 verrà effettuata con atto successivo a cura del Settore Protezione Civile imputando la spesa all'impegno assunto con il presente atto;
- 4 di comunicare la presente ordinanza con i relativi allegati ai soggetti beneficiari indicati negli allegati 1 e 2;
- 5 di comunicare la presente ordinanza al Dipartimento della Protezione Civile e di pubblicarla ai sensi dell'art.42 D.lgs. 14/03/2013 n. 33 nel sito www.regione.toscana.it/regione/amministrazione- trasparente alla voce Interventi straordinari e di emergenza.

Il presente atto è pubblicato integralmente sul Burt ai sensi degli articoli 4, 5 e 5 bis della legge regionale 23/2007 e sulla banca dati degli atti amministrativi della Giunta regionale ai sensi dell'articolo 18 della legge regionale 23/2007.

Il Commissario delegato
Eugenio Giani

Il Dirigente
Bernardo Mazzanti

Il Direttore
Giovanni Massini

D. LGS. 1/2018 ART. 39 – RIMBORSO BENEFICI VOLONTARIATO evento Criticità meteo del 29/10 - 9/11/2023			
N. Richiesta	Evento	Datore di lavoro / Lavoratore autonomo	Importo richiesto
1	R-2024-00146	AMMINISTRAZIONE PROVINCIALE DI PISTOIA	€ 871,20
2	R-2023-00304 R-2023-00309 R-2024-00027 R-2024-00181 R-2024-00179 R-2024-00178	ARPAT AGENZIA REGIONALE PER LA PROTEZIONE AMBIENTALE TOSCANANA ARPAT AGENZIA REGIONALE PER LA PROTEZIONE AMBIENTALE TOSCANANA AUTOLINEE TOSCANE S.P.A. AUTOLINEE TOSCANE S.P.A. AUTOLINEE TOSCANE S.P.A. AUTOLINEE TOSCANE S.P.A.	€ 1.658,27 € 119,93 € 455,45 € 616,46 € 791,26 € 105,98
3	R-2024-00177 R-2024-00175 R-2024-00173 R-2024-00172 R-2024-00171 R-2024-00170 R-2024-00168	AUTOLINEE TOSCANE S.P.A. AUTOLINEE TOSCANE S.P.A. AUTOLINEE TOSCANE S.P.A. AUTOLINEE TOSCANE S.P.A. AUTOLINEE TOSCANE S.P.A. AUTOLINEE TOSCANE S.P.A. AUTOLINEE TOSCANE S.P.A.	€ 521,58 € 121,79 € 579,63 € 239,14 € 266,39 € 263,36 € 895,39
4	R-2024-00031	BIOCHEMIE LAB SRL	€ 114,70
5	R-2023-00345	BMB MANIFATTURA BORSE SPA	€ 624,00
6	R-2023-00052	CENTRIA SRL	€ 179,78
7	R-2023-00226	CENTRO CHIRURGICO TOSCANO SRL	€ 72,56
8	R-2024-00041	COBOL S.R.L.	€ 164,32
9	R-2024-00080	COIANO DI MAESTRELLI FRANCO & C. s.s.	€ 116,26
10	R-2024-00081	COMPAGNIA PORTUALI SOC. COOP	€ 137,53
11	R-2024-00043	COOPERATIVA SOCIALE IL GIRASOLE	€ 341,47
12	R-2023-00126	DIOCESI DI PRATO	€ 803,93
13	R-2024-00025 R-2024-00022	DUMAREY FLOWMOTION TECHNOLOGIES SRL DUMAREY FLOWMOTION TECHNOLOGIES SRL	€ 335,26 € 201,65
14	R-2023-00022	EMERGENCY GLOBAL CONSULTING SRL	€ 185,19
15	R-2024-00006	ENEL ITALIA SPA	€ 50,59
16	R-2024-00040 R-2024-00039	ESCLAPIO ODV ESCLAPIO ODV	€ 499,16 € 236,07 € 107,33
17	R-2023-00360	EURO STAMPAGGI SPA	€ 1.720,75
18	R-2024-00181	FEMI CZ S.P.A.	€ 415,62
19	R-2023-00022 R-2023-00027	FONDAZIONE SOLIDARIETA' CARITAS ETS GELATERIA YOGURTERIA CAMILLA DI BETTIN MORENO	€ 768,66 € 112,48
21	R-2024-00017	GEOFOR SPA	€ 178,94
22	R-2023-00020 R-2024-00060	PERUCCI PIERLUCA PERUCCI PIERLUCA	€ 206,60 € 309,90
23	R-2024-00059 R-2024-00058	GESTIONE IMPIANTI DEPURAZIONE ACQUE SPA GESTIONE IMPIANTI DEPURAZIONE ACQUE SPA	€ 220,04 € 438,38 € 996,68
24	R-2024-00063 R-2024-00152	GRUPPO COLLE SRL IST. COMPRENSIVO SESTO 1 FALCONE BORSELLINO	€ 725,24 € 129,68
26	R-2024-00151	INTESA SANPAOLO SPA	€ 303,40
27	R-2024-00049 R-2024-00048 R-2024-00047	ISTITUTO GEOGRAFICO MILITARE ISTITUTO GEOGRAFICO MILITARE ISTITUTO GEOGRAFICO MILITARE	€ 701,60 € 259,00 € 762,54
28	R-2024-00007	LUCART SPA	€ 355,82
29	R-2024-00086 R-2024-00098	MAGIS SPA MECCANICA R.C. SRL	€ 146,72 € 185,30
30	R-2024-00067 R-2024-00066 R-2024-00065 R-2024-00064	MECCANICA R.C. SRL MECCANICA R.C. SRL MECCANICA R.C. SRL MECCANICA R.C. SRL	€ 353,83 € 144,86 € 184,17 € 128,33
31	R-2024-00005 R-2024-00054	MILTO. srl Impresa Sociale MILTO. srl Impresa Sociale	€ 1.079,26 € 1.051,61
32	R-2024-00034	NONTEX SPA	€ 279,07
33	R-2023-00062	NOVE PIU' SRL	€ 338,29
34	R-2023-00366	OFF. MECC. MARIOTTI E C. SRL	€ 755,53
35	R-2024-00147 R-2024-00122 R-2024-00057	PIAGGIO & C. S.P.A. PIAGGIO & C. S.P.A. PIAGGIO & C. S.P.A.	€ 409,98 € 889,21 € 435,98
36	R-2024-00038 R-2024-00037 R-2024-00030 R-2024-00029	POSTE ITALIANE S.P.A. POSTE ITALIANE S.P.A. POSTE ITALIANE S.P.A. POSTE ITALIANE S.P.A.	€ 1.277,17 € 366,38 € 507,12 € 131,35
37	R-2024-00062	REKEEP S.P.A.	€ 352,34
38	R-2023-00360	RESILTECH SRL	€ 201,51
39	R-2024-00164	RIFFLE S.R.L.	€ 521,31
40	R-2023-00231	SA.PRA SANITA' S.R.L.	€ 267,70
41	R-2023-00050	SERVIZI ALLA STRADA SPA	€ 262,56
42	R-2024-00086	INNOCENTI SIMONE	€ 1.081,92
43	R-2024-00005	SOCIETA' E-DISTRIBUZIONE S.P.A.	€ 87,35
44	R-2024-00044 R-2024-00003	SOFFASS S.P.A. SOFFASS S.P.A.	€ 942,80 € 364,48
45	R-2023-00040	STARTIT SRL	€ 536,39
46	R-2023-00073 R-2023-00375	DISTEFANO GIULIANO TOSCANA NOLEGGI SRL	€ 416,14 € 1.566,11
47	R-2024-00025 R-2024-00033 R-2024-00032	UNICOOP FIRENZE S.C. UNICOOP FIRENZE S.C. UNICOOP FIRENZE S.C.	€ 128,11 € 126,70 € 845,09
48	R-2024-00030 R-2024-00029 R-2024-00028 R-2024-00027	UNICOOP FIRENZE S.C. UNICOOP FIRENZE S.C. UNICOOP FIRENZE S.C. UNICOOP FIRENZE S.C.	€ 634,66 € 369,02 € 154,21 € 139,95
49	R-2024-00026	UNICOOP FIRENZE S.C.	€ 796,99
49	R-2024-00024	UTENSILI E ATTREZZATURE SRL	€ 182,32

€ 37.772,78

D.LGS. 1/2018 ART. 40 - RIMBORSO BENEFICI VOLONTARIATO evento Criticità meteo del 29/10 - 9/11/2023					
N.	ID RICHIESTA SOUP RT	DETTAGLIO EVENTO	ENTE ATTIVANTE	ENTE/ASSOCIAZIONE DA LIQUIDARE	IMPORTO DA LIQUIDARE
1	Q-2023-00275	2023-0982 - Criticità meteo del 29/10 - 9/11/2023	REGIONE TOSCANA	CRV - CROCE ROSSA ITALIANA - COMITATO MONGILIMMARIO TERME	€ 37,50
2	Q-2024-00175	2023-0982 - Criticità meteo del 29/10 - 9/11/2023	REGIONE TOSCANA	CROCE ROSSA ITALIANA - COMITATO PROVINCIALE DI SIENA	€ 90,02
3	Q-2024-00169	2023-0982 - Criticità meteo del 29/10 - 9/11/2023	REGIONE TOSCANA	FEDERAZIONE REGIONALE DELLE MISERICORDIE DELLA TOSCANA	€ 20.019,03
	Q-2024-00150	2023-0982 - Criticità meteo del 29/10 - 9/11/2023	REGIONE TOSCANA	LA RACCHETTA ODV ONLUS	
	Q-2024-00149	2023-0982 - Criticità meteo del 29/10 - 9/11/2023	REGIONE TOSCANA	LA RACCHETTA ODV ONLUS	
	Q-2024-00147	2023-0982 - Criticità meteo del 29/10 - 9/11/2023	REGIONE TOSCANA	LA RACCHETTA ODV ONLUS	
	Q-2024-00138	2023-0982 - Criticità meteo del 29/10 - 9/11/2023	REGIONE TOSCANA	LA RACCHETTA ODV ONLUS	
	Q-2024-00113	2023-0982 - Criticità meteo del 29/10 - 9/11/2023	REGIONE TOSCANA	LA RACCHETTA ODV ONLUS	
	Q-2024-00112	2023-0982 - Criticità meteo del 29/10 - 9/11/2023	REGIONE TOSCANA	LA RACCHETTA ODV ONLUS	
	Q-2024-00089	2023-0982 - Criticità meteo del 29/10 - 9/11/2023	REGIONE TOSCANA	LA RACCHETTA ODV ONLUS	
	Q-2024-00088	2023-0982 - Criticità meteo del 29/10 - 9/11/2023	REGIONE TOSCANA	LA RACCHETTA ODV ONLUS	
	Q-2024-00087	2023-0982 - Criticità meteo del 29/10 - 9/11/2023	REGIONE TOSCANA	LA RACCHETTA ODV ONLUS	
	Q-2024-00086	2023-0982 - Criticità meteo del 29/10 - 9/11/2023	REGIONE TOSCANA	LA RACCHETTA ODV ONLUS	
	Q-2024-00184	2023-0982 - Criticità meteo del 29/10 - 9/11/2023	REGIONE TOSCANA	LA RACCHETTA ODV ONLUS	
	Q-2024-00070	2023-0982 - Criticità meteo del 29/10 - 9/11/2023	REGIONE TOSCANA	LA RACCHETTA ODV ONLUS	
	Q-2024-00069	2023-0982 - Criticità meteo del 29/10 - 9/11/2023	REGIONE TOSCANA	LA RACCHETTA ODV ONLUS	
	Q-2024-00068	2023-0982 - Criticità meteo del 29/10 - 9/11/2023	REGIONE TOSCANA	LA RACCHETTA ODV ONLUS	
4	Q-2024-00067	2023-0982 - Criticità meteo del 29/10 - 9/11/2023	REGIONE TOSCANA	LA RACCHETTA ODV ONLUS	€ 9.316,46
	Q-2024-00065	2023-0982 - Criticità meteo del 29/10 - 9/11/2023	REGIONE TOSCANA	LA RACCHETTA ODV ONLUS	
	Q-2024-00064	2023-0982 - Criticità meteo del 29/10 - 9/11/2023	REGIONE TOSCANA	LA RACCHETTA ODV ONLUS	
	Q-2024-00060	2023-0982 - Criticità meteo del 29/10 - 9/11/2023	REGIONE TOSCANA	LA RACCHETTA ODV ONLUS	
	Q-2024-00058	2023-0982 - Criticità meteo del 29/10 - 9/11/2023	REGIONE TOSCANA	LA RACCHETTA ODV ONLUS	
	Q-2024-00056	2023-0982 - Criticità meteo del 29/10 - 9/11/2023	REGIONE TOSCANA	LA RACCHETTA ODV ONLUS	
	Q-2024-00055	2023-0982 - Criticità meteo del 29/10 - 9/11/2023	REGIONE TOSCANA	LA RACCHETTA ODV ONLUS	
	Q-2024-00054	2023-0982 - Criticità meteo del 29/10 - 9/11/2023	REGIONE TOSCANA	LA RACCHETTA ODV ONLUS	
	Q-2024-00053	2023-0982 - Criticità meteo del 29/10 - 9/11/2023	REGIONE TOSCANA	LA RACCHETTA ODV ONLUS	
	Q-2023-00370	2023-0982 - Criticità meteo del 29/10 - 9/11/2023	REGIONE TOSCANA	LA RACCHETTA ODV ONLUS	
	Q-2023-00348	2023-0982 - Criticità meteo del 29/10 - 9/11/2023	REGIONE TOSCANA	LA RACCHETTA ODV ONLUS	
	Q-2023-00347	2023-0982 - Criticità meteo del 29/10 - 9/11/2023	REGIONE TOSCANA	LA RACCHETTA ODV ONLUS	
	Q-2023-00336	2023-0982 - Criticità meteo del 29/10 - 9/11/2023	REGIONE TOSCANA	LA RACCHETTA ODV ONLUS	
	Q-2023-00365	2023-0982 - Criticità meteo del 29/10 - 9/11/2023	REGIONE TOSCANA	LA RACCHETTA ODV ONLUS	
	Q-2023-00257	2023-0982 - Criticità meteo del 29/10 - 9/11/2023	REGIONE TOSCANA	LA RACCHETTA ODV ONLUS	
5	Q-2024-00168	2023-0982 - Criticità meteo del 29/10 - 9/11/2023	REGIONE TOSCANA	MISERICORDIA DI LIVORNO - U.O. PROTEZIONE CIVILE	€ 675,75
6	Q-2024-00167	2023-0982 - Criticità meteo del 29/10 - 9/11/2023	REGIONE TOSCANA	PUBBLICA ASSISTENZA DI MARESCA - ODV	€ 62,46
	Q-2024-00037	2023-0982 - Criticità meteo del 29/10 - 9/11/2023	CITTA' METROPOLITANA FIRENZE	CITTA' METROPOLITANA FIRENZE	
	Q-2023-00274	2023-0982 - Criticità meteo del 29/10 - 9/11/2023	CITTA' METROPOLITANA FIRENZE	CITTA' METROPOLITANA FIRENZE	
7	Q-2024-00031	2023-0982 - Criticità meteo del 29/10 - 9/11/2023	CITTA' METROPOLITANA FIRENZE	CITTA' METROPOLITANA FIRENZE	€ 3.244,50
	Q-2024-00085	2023-0982 - Criticità meteo del 29/10 - 9/11/2023	CITTA' METROPOLITANA FIRENZE	CITTA' METROPOLITANA FIRENZE	
	Q-2024-00050	2023-0982 - Criticità meteo del 29/10 - 9/11/2023	CITTA' METROPOLITANA FIRENZE	CITTA' METROPOLITANA FIRENZE	
8	Q-2024-00100	2023-0982 - Criticità meteo del 29/10 - 9/11/2023	COMUNE LIVORNO	COMUNE LIVORNO	€ 84,35
9	Q-2024-00082	2023-0982 - Criticità meteo del 29/10 - 9/11/2023	COMUNE PIETRASANTA	COMUNE PIETRASANTA	€ 105,00
	Q-2024-00081	2023-0982 - Criticità meteo del 29/10 - 9/11/2023	COMUNE PIETRASANTA	COMUNE PIETRASANTA	
10	Q-2023-00302	2023-0982 - Criticità meteo del 29/10 - 9/11/2023	COMUNE PISTOIA	COMUNE PISTOIA	€ 1.480,74
	Q-2023-00265	2023-0982 - Criticità meteo del 29/10 - 9/11/2023	COMUNE SAN MINIATO	COMUNE SAN MINIATO	
	Q-2023-00297	2023-0982 - Criticità meteo del 29/10 - 9/11/2023	COMUNE SAN MINIATO	COMUNE SAN MINIATO	
11	Q-2024-00122	2023-0982 - Criticità meteo del 29/10 - 9/11/2023	COMUNE SAN MINIATO	COMUNE SAN MINIATO	€ 2.077,04
	Q-2024-00123	2023-0982 - Criticità meteo del 29/10 - 9/11/2023	COMUNE SAN MINIATO	COMUNE SAN MINIATO	
	Q-2023-00350	2023-0982 - Criticità meteo del 29/10 - 9/11/2023	PROVINCIA PISTOIA	AMMINISTRAZIONE PROVINCIALE DI PISTOIA	€ 8,45
	Q-2023-00352	2023-0982 - Criticità meteo del 29/10 - 9/11/2023	PROVINCIA PISTOIA	AMMINISTRAZIONE PROVINCIALE DI PISTOIA	
	Q-2023-00337	2023-0982 - Criticità meteo del 29/10 - 9/11/2023	PROVINCIA PISTOIA	AMMINISTRAZIONE PROVINCIALE DI PISTOIA	
13	Q-2024-00017	2023-0982 - Criticità meteo del 29/10 - 9/11/2023	PROVINCIA PISTOIA	AMMINISTRAZIONE PROVINCIALE DI PISTOIA	€ 281,60
	Q-2023-00299	2023-0982 - Criticità meteo del 29/10 - 9/11/2023	PROVINCIA PISTOIA	AMMINISTRAZIONE PROVINCIALE DI PISTOIA	
	Q-2024-00154	2023-0982 - Criticità meteo del 29/10 - 9/11/2023	UNIONE COMUNI CIRCONDARIO EMPOLESE VALDELSA	UNIONE COMUNI CIRCONDARIO EMPOLESE VALDELSA	
	Q-2024-00155	2023-0982 - Criticità meteo del 29/10 - 9/11/2023	UNIONE COMUNI CIRCONDARIO EMPOLESE VALDELSA	UNIONE COMUNI CIRCONDARIO EMPOLESE VALDELSA	
14	Q-2024-00103	2023-0982 - Criticità meteo del 29/10 - 9/11/2023	UNIONE COMUNI CIRCONDARIO EMPOLESE VALDELSA	UNIONE COMUNI CIRCONDARIO EMPOLESE VALDELSA	€ 17.438,37
	Q-2024-00197	2023-0982 - Criticità meteo del 29/10 - 9/11/2023	UNIONE COMUNI CIRCONDARIO EMPOLESE VALDELSA	UNIONE COMUNI CIRCONDARIO EMPOLESE VALDELSA	
	Q-2024-00041	2023-0982 - Criticità meteo del 29/10 - 9/11/2023	UNIONE COMUNI CIRCONDARIO EMPOLESE VALDELSA	UNIONE COMUNI CIRCONDARIO EMPOLESE VALDELSA	

€ 54.921,27



REGIONE TOSCANA

Ordinanza commissariale N° 139 del 19/11/2024

Oggetto:

D.L. 91/2014 conv. in L. 116/2014 - D.L. 133/2014 conv. in L. 164/2014 - L. 221/2016 -Accordo di Programma del 3.11.2010 .Piano Nazionale 2021. Intervento denominato “ Gora di Stiava ripristino argini e adeguamento portata duecentennale IV lotto”codice 09IR015/G4, CUP E77B14000360005. Affidamento del servizio di indagini geognostiche funzionali alla progettazione (CIG B3FF00FB0C), nomina RUP e D.E.C.

Gestione Commissariale: Commissario di Governo contro il dissesto idrogeologico, ai sensi dell'art. 10 D.L. 91/2014 conv. in L. 116/2014 e dell'art. 7 D.L. 133/2014 conv. in L. 164/2014

Direzione Proponente: DIREZIONE DIFESA DEL SUOLO E PROTEZIONE CIVILE

Struttura Proponente: SETTORE GENIO CIVILE TOSCANA NORD

Dirigente Responsabile: Enzo DI CARLO

Pubblicità / Pubblicazione: Atto pubblicato su BURT e Banca Dati (PBURT/PBD)

ALLEGATI N°5

ALLEGATI

Denominazione	Pubblicazione	Riferimento
A	Si	lettera di invito
B	No	dati operatore economico affidatario
C	No	offerta economica
D	Si	RUP
E	Si	DEC

ATTI COLLEGATI N°0

Il presente atto è pubblicato in Amministrazione Trasparente ai sensi articolo 42 Dlgs 33/2013

Allegati n. 5

- A* *lettera di invito*
0af12e6a3368d4dba6693c8ba0080afc6909322842677f2c55d4d39d1f1b1b16
- B* *dati operatore economico affidatario*
764b3483ea01939e6839fa8fc597c3022041f500b5a84815d897b71fbe8bffd5
- C* *offerta economica*
d52ec1194249f079c21f3bf440226f0168f6326bf4982534a20d04f28d20474d
- D* *RUP*
7263c71e47499e050343d257261ddc7dc443e6f5d0820b943ba1f3649b830c41
- E* *DEC*
0f8ae74164de66e8f41fc044d0e75094488eef1709629e7475c98949c6bf976c

IL COMMISSARIO DI GOVERNO CONTRO IL DISSESTO IDROGEOLOGICO

VISTO l'art. 10 del decreto-legge 24 giugno 2014, n. 91, convertito, con modificazioni, dalla legge 11 agosto 2014, n. 116, recante, tra l'altro, misure straordinarie per accelerare l'utilizzo delle risorse e l'esecuzione degli interventi urgenti e prioritari per la mitigazione del rischio idrogeologico nel territorio nazionale;

VISTO, il comma 2 dell'art. 7 del decreto-legge n. 133/2014 convertito, con modificazioni, dalla legge 11 novembre 2014, n. 164, che, a partire dalla programmazione 2015, affida l'attuazione degli interventi ai presidenti delle regioni, in qualità di commissari di governo contro il dissesto idrogeologico, con i compiti, le modalità, la contabilità speciale e i poteri di cui all'art. 10 del decreto-legge n. 91 del 2014;

VISTO l'art. 36-ter, comma 3, del decreto-legge 31 maggio 2021, n. 77, convertito dalla legge 29 luglio 2021, n. 108, recante «Governance del Piano nazionale di ripresa e resilienza e prime misure di rafforzamento delle strutture amministrative e di accelerazione e snellimento delle procedure»;

VISTO l'articolo 41 del decreto-legge 16 luglio 2020, n. 76, convertito con modificazioni dalla legge 11 settembre 2020, n. 120, che prevede la nullità degli atti amministrativi, anche di natura regolamentare, che dispongono il finanziamento pubblico o autorizzano l'esecuzione di progetti di investimento pubblico in assenza dei corrispondenti CUP che costituiscono elemento essenziale dell'atto stesso;

VISTO il Decreto del Ministero per la Transizione Ecologica n. 534 del 15/12/2021 relativo all'approvazione dell'elenco degli interventi regionali di mitigazione del dissesto idrogeologico ammessi a finanziamento;

VISTO, in particolare, il comma 11 dell'art. 10 del D.L. 91/2014 che prevede l'adozione di apposito D.P.C.M. per definire i criteri, le modalità e l'entità delle risorse destinate al finanziamento degli interventi in materia di mitigazione del rischio idrogeologico, su proposta del Ministro dell'Ambiente e della Tutela del Mare, di concerto, per quanto di competenza, con il Ministro delle Infrastrutture e dei Trasporti;

PRESO ATTO dell'Ordinanza n. 15 del 02/03/2022 di approvazione dell'elenco degli interventi e disposizioni per l'attuazione del Piano Nazionale 2021, registrata alla Corte dei conti il 23 marzo 2022 - Ufficio di controllo sugli atti della Presidenza del Consiglio, del Ministero della giustizia e del Ministero degli affari esteri, n. 722;

PRESO ATTO del Decreto Direttoriale della Direzione Generale Uso Sostenibile del Suolo e delle Risorse Idriche n. 34 del 24/05/2022 di erogazione delle risorse finanziarie;

DATO ATTO che con ordinanza del Commissario di Governo Contro il dissesto idrogeologico n. 15 del 02/03/2022 "D.L. 91/2014 conv. in L. 116/2014 - D.L. 133/2014 conv. in L. 164/2014 - D.P.C.M.15/12/2021 - Piano Nazionale 2021- approvazione dell'elenco degli interventi e disposizioni per l'attuazione" risultano approvati sia il prospetto degli interventi finanziati (allegato A) sia le disposizioni e procedure per procedere all'approvazione dei progetti ed all'attuazione degli interventi (allegato B);

DATO ATTO che l'intervento codice 09IR015/G4, CUP E77B14000360005, denominato " *Gora di Stiava ripristino argini e adeguamento portata duecentennale IV lotto*" e' stato individuato nell'Allegato A dell'Ordinanza Commissariale n. 15 del 02/03/2022 avente ad oggetto "D.L. 91/2014 conv. in L. 116/2014 - DPCM 15.12.2021 - Piano Nazionale 2021, approvazione

dell'elenco degli interventi e disposizioni per l'attuazione ” per l'importo di € 1.180.000,00;

DATO ATTO che con la sopra citata Ordinanza n 15 del 02/03/2022, viene indicato quale settore di cui si avvale il Commissario di Governo per la realizzazione dell'intervento in oggetto, il settore Genio Civile Toscana Nord, individuando altresì, quale nuovo Dirigente Responsabile del contratto, il Dirigente Responsabile del medesimo settore;

DATO ATTO che relativamente all'intervento di cui si tratta, con successiva ordinanza commissariale n. 114 del 02/09/2022, che si intende qui richiamata, avente ad oggetto “*D. L. 91/2014 conv. in L. 116/2014 – D.L. 133/2014 conv. in L. 164/2014 – D.P.C.M. 15/12/2021 – Piano Nazionale 2021 impegno di spesa per la realizzazione degli interventi*” sono stati assunti gli impegni di spesa relativamente agli interventi di cui allegato A) della suddetta ordinanza, tra i quali è inserito l'intervento di cui si tratta;

DATO ATTO che le risorse necessarie per il finanziamento degli interventi di cui al Piano Nazionale 2021, e dunque anche per l'intervento de quo, sono acquisite sulla contabilità speciale vincolata n. 5588 denominata “*COMM. GOV. RISCHIO IDROG. TOSCANA*”;

CONSIDERATO che il Settore Genio Civile Toscana Nord deve procedere alla realizzazione dell'intervento codice 09IR015/G4, CUP E77B14000360005, denominato “*Gora di Stiava ripristino argini e adeguamento portata duecentennale IV lotto*”;

RITENUTO necessario affidare un servizio di indagini geognostiche funzionali ad una migliore definizione della progettazione relativa all'intervento di cui si tratta;

Visti gli artt. 29 bis “*Disposizioni urgenti contro il dissesto idrogeologico e per lo sviluppo delle infrastrutture idriche*” del decreto-legge 24 febbraio 2023, convertito con modificazioni, dalla legge 21 aprile 2023 n. 4 e l'art 9 comma 1 lett. a) del decreto-legge 17 ottobre 2024 n. 153 che hanno ulteriormente modificato l'art. 7, comma 2, del decreto-legge 12 settembre 2014, n. 133 richiamato nelle superiori premesse;

VISTO il D.Lgs. n. 36/2023 “*Codice dei contratti pubblici*”;

VISTA la Legge Regionale del 13 luglio 2007, n. 38 “*Norme in materia di contratti pubblici e relative disposizioni sulla sicurezza e regolarità del lavoro*”, limitatamente alle disposizioni compatibili con il D.Lgs. n. 36/2023 ed applicabili agli interventi commissariali;

VISTA la D.G.R.T. n. 1258 del 30 ottobre 2023 recante ad oggetto “*Prime indicazioni agli uffici regionali per l'effettuazione delle procedure di affidamento di lavori, forniture e servizi a seguito del Decreto legislativo 31 marzo 2023 n. 36 Codice dei Contratti pubblici in attuazione dell'art. 1 della legge 21 giugno 2022 n. 78 recante delega al Governo in materia di contratti pubblici*”;

RICHIAMATO inoltre l'art. 15 del Decreto legislativo 31 marzo 2023, n. 36 sul ruolo del Responsabile Unico di Progetto e l'Allegato I.2 che ne costituisce norma attuativa di dettaglio;

RICHIAMATA la D.G.R.T n. 1258/2023, di cui sopra, la quale dispone, con riferimento agli interventi da realizzarsi secondo le previsioni del D.lgs 36/2023, la coincidenza del ruolo di Responsabile Unico del Procedimento, con quella del Dirigente Responsabile del contratto;

RITENUTO necessario, per quanto esposto nelle superiori premesse, procedere all'affidamento del servizio di indagini geognostiche funzionali alla progettazione relativa all'intervento denominato “*Gora di Stiava, ripristino argini e adeguamento alla portata duecentennale, IV lotto, in località*

Montramito- Massarosa(LU) cod. int. 09IR015/G4, CUP E77B14000360005, di importo inferiore alla soglia comunitaria, mediante affidamento diretto ai sensi dell'art. 50, comma 1, lett. b) del D.Lgs. n. 36/2023;

CONSIDERATO che, sulla base di una attenta valutazione conservata agli atti dell'Ufficio, tenuto conto dell'oggetto del servizio, dell'importo, dei tempi di affidamento e del mercato di riferimento, la procedura di affidamento diretto è da ritenersi idonea a perseguire il principio di risultato e gli ulteriori principi richiamati dall'art. 48, comma 1, del D.Lgs. n. 36/2023, soddisfacendo le esigenze di tempestività, semplificazione e il migliore rapporto prezzo/qualità, in attuazione del principio di buon andamento e dei correlati principi di efficienza e di economicità;

DATO ATTO che si è proceduto a richiedere un'offerta formale all'operatore economico indicato nell'allegato A, parte integrante del presente atto, tramite la piattaforma telematica START, con lettera di invito prot. n. 0528687 del 08/10/2024 allegata al presente atto (All. B) a formarne parte integrante e sostanziale;

RITENUTO di aver adempiuto al principio di rotazione ai sensi dell'art. 49 del D.lgs 36/23;

PRESO ATTO che per l'affidamento del servizio in oggetto non si rinvengono rischi interferenti e pertanto non risulta necessaria la redazione del Documento Unico di Valutazione dei Rischi Interferenti;

RITENUTO pertanto di approvare la sopra citata lettera di invito, Allegato B al presente atto a formarne parte integrante e sostanziale;

VISTA l'offerta economica, che in copia si allega alla presente ordinanza alla lettera "C", presentata in data 13.10.2024 dall'operatore economico sopracitato, per un importo pari ad € 1.600,00 al netto di IVA;

VALUTATO, quindi, che l'offerta presentata risponde alle esigenze del sottoscritto Commissario e risulta essere congrua nel prezzo rispetto all'entità del servizio richiesto;

RITENUTO, pertanto, di approvare la sopra citata offerta economica, quale Allegato C al presente atto a formarne parte integrante e sostanziale;

RITENUTO di non richiedere la garanzia definitiva, ai sensi dell'art. 53, comma 4, del D.Lgs. n. 36/2023, in ragione della esiguità dell'importo del servizio di cui si tratta e della comprovata professionalità dell'operatore economico, dimostrata anche dall'esecuzione di servizi analoghi;

DATO ATTO che, in relazione alle dichiarazioni sui requisiti di ordine generale e di capacità tecnico-professionale resi dall'Operatore economico, si procederà alla verifica delle stesse ove l'Operatore economico risulti tra i soggetti individuati fra quelli da sottoporre a controllo a campione ai sensi dell'art. 52, comma 1, del D.Lgs. n. 36/2023 e che, in caso di esito negativo, si applicherà all'Operatore economico quanto previsto dal comma 8 dell'art. 15 "Penali e risoluzione del contratto" del Paragrafo 6 – Contenuto prestazionale della fornitura, della Lettera di invito";

RITENUTO, pertanto, di affidare il servizio di indagini geognostiche funzionali alla progettazione relativa all'intervento denominato "Gora di Stiava, ripristino argini e adeguamento alla portata duecentennale, IV lotto, in località Montramito- Massarosa(LU) cod. int. 09IR015/G4, E77B14000360005, in favore dell'operatore di cui all'allegato A) per un importo pari ad € 1.600 oltre IVA per € 352,00 e dunque per un importo complessivo di € 1.952,00 a tutte le condizioni previste dal documento di cui all'allegato "B";

DATO ATTO che il contratto verrà stipulato mediante corrispondenza secondo l'uso del commercio consistente in un apposito scambio di lettere, con le modalità indicate all'art. 18, comma 1, del D.Lgs. n. 36/2023;

DATO ATTO che la copertura economica del presente affidamento è garantita dalle somme presenti sul capitolo n. 10462 della contabilità speciale n. 5588 che presenta la necessaria disponibilità;

RITENUTO, pertanto, di assumere a favore dell'operatore, innanzi indicato, un impegno per una somma complessiva pari ad € 1.952,00, a valere sul capitolo n. 10462 della contabilità speciale n. 5588 che presenta la necessaria disponibilità;

DATO ATTO che, come previsto dall'allegato A della DGRT n. 1258 del 30.12.2023, si intende fin da ora nominare quale responsabile unico del procedimento in relazione al servizio di indagini geognostiche funzionali alla progettazione relativa all'intervento denominato "Gora di Stiava, ripristino argini e adeguamento alla portata duecentennale, IV lotto, in località Montramito-Massarosa(LU) cod. int. 09IR015/G4 , CUP E77B14000360005 il Dirigente del settore Genio Civile Toscana Nord, come indicato nell'Allegato D) al presente atto;

DATO ATTO che si intende con il presente atto nominare quale Direttore dell'esecuzione del servizio di cui si tratta, il dipendente del settore Genio Civile Toscana Nord, in possesso dei requisiti necessari per lo svolgimento dell'incarico, indicato nell'allegato E) parte integrante del presente atto;

DATO ATTO che il presente provvedimento deve essere pubblicato ai sensi dell'art. 28 del D.lgs 36/2023;

ORDINA

Per le motivazioni espresse in narrativa e che si intendono integralmente qui richiamate:

1)di approvare la lettera di invito prot. n.0528687 del 08/10/2024 di richiesta di offerta economica, che si allega al presente atto alla lettera " B ", per il servizio di indagini geognostiche funzionali alla progettazione relativa all'intervento denominato "Gora di Stiava, ripristino argini e adeguamento alla portata duecentennale, IV lotto, in località Montramito- Massarosa(LU) cod. int. 09IR015/G4 , CUP E77B14000360005;

2)di approvare l'offerta economica presentata dall'operatore indicato e allegata al presente atto alla lettera " C ";

3)di affidare il servizio di indagini geognostiche funzionali alla progettazione relativa all'intervento denominato "Gora di Stiava, ripristino argini e adeguamento alla portata duecentennale, IV lotto, in località Montramito- Massarosa(LU) cod. int. 09IR015/G4, CUP E77B14000360005, all'operatore indicato nell'allegato A) al presente atto, per un importo pari ad € 1.600 oltre IVA per € 352,00 e dunque per un importo complessivo di € 1.952,00 a tutte le condizioni previste dal documento di cui all'allegato "B";

4) di dare atto che il contratto verrà stipulato ai sensi dell'art. 18, comma 1, del D. Lgs n. 36/2023 mediante corrispondenza secondo l'uso del commercio consistente in un apposito scambio di lettere;

5) di impegnare la somma complessiva di € 1.952,00 a favore dell'operatore di cui all'allegato A) (cod. cont. spec. 9496 - CIG B3FF00FB0C – CUPE77B14000360005 – cod. proc. 20024) sul capitolo n. 10462 della contabilità speciale 5588, che presenta la necessaria disponibilità;

6) di procedere alla liquidazione delle somme spettanti all'operatore economico, nei termini e con le modalità di cui all'art. 8 “*Corrispettivo, fatturazione e pagamento*” della lettera di invito approvata con il presente atto;

7) di nominare quale RUP del “ servizio di indagini geognostiche funzionali alla progettazione relativa all'intervento denominato Gora di Stiava, ripristino argini e adeguamento alla portata duecentennale, IV lotto” in località Montramito- Massarosa(LU), cod. int. 09IR015/G4, CUP E77B14000360005, il Dirigente del settore Genio Civile Toscana Nord, indicato nell'Allegato D) al presente atto;

8) di nominare quale Direttore dell'esecuzione del servizio di cui si tratta, il dipendente del settore Genio Civile Toscana Nord, in possesso dei requisiti necessari per lo svolgimento dell'incarico, indicato nell'allegato E) parte integrante del presente atto;

9) di provvedere a pubblicare l'atto sui risultati dell'affidamento di cui alla presente Ordinanza sul Profilo del Committente della Regione Toscana ai sensi del D.Lgs. 36/2023 e sulla piattaforma telematica START ai sensi dell'art. 28 del citato decreto legislativo.

Il presente atto è pubblicato integralmente sul BURT ai sensi degli articoli 4, 5 e 5 bis della L.R. 23/2007 e sulla banca dati degli atti amministrativi della Giunta Regionale ai sensi dell'art. 18 della L.R. 23/2007. Sono esclusi dalla pubblicazione, nel rispetto dei limiti alla trasparenza posti dalla normativa statale, gli allegati A) e C).

Il Dirigente Responsabile
Enzo Di Carlo

Il Commissario di Governo
Eugenio Giani

Il Direttore
Giovanni Massini



**COMMISSARIO DI
GOVERNO
CONTRO IL DISSESTO
IDROGEOLOGICO
D.L. 91/2014**

**Direzione
Difesa del Suolo e Protezione Civile
Settore Genio Civile Toscana Nord**

55100 – Lucca – Via Quarquonia, 2
Tel. 055/4387366 Fax 0583/954208
54100 - Massa – Via Democrazia, 17
Tel. 055/4387366 – Fax: 0585/44398

pec: regionetoscana@postacert.toscana.it

Lucca, prot. n. 0528687 del 08/10/2024

Affidamento diretto con richiesta di offerta, ai sensi dell'art. 50, comma 1, lettera b) del D.Lgs. n. 36/2023 e, limitatamente alle disposizioni compatibili con il citato decreto, della L.R. 38/2007, del Regolamento emanato con DPGR n. 30/R del 27/05/2008, relativo al servizio di indagine geognostiche (prove penetrometriche statiche elettriche con piezocono sismico-SCPTU) funzionali alla progettazione relativa all'intervento denominato "Gora di Stiava, ripristino argini e adeguamento alla portata duecentennale, IV lotto, in località Montramito- Massarosa(LU) cod.interv. 09 IR015/G4

CUP E77B14000360005

Spett.le
G.S.C Indagini Geognostiche di Calzolari L.
via Carpi, 21
42018 S. Martino in Rio (RE)
P.IVA 02322840204

Pec: geostudiocalzolari@epap.sicurezza postale.it

Con la presente si richiede la presentazione di un'offerta per l'esecuzione della prestazione in oggetto, e descritta nell'ultima parte del presente documento, disponibile anche nella documentazione di gara all'indirizzo internet: <https://start.toscana.it/>. Per consultare la suddetta documentazione e presentare offerta deve accedere al sistema con la propria username e password scelte al momento della registrazione e seguire le indicazioni sotto riportate.

L'appalto è disciplinato dalla presente lettera d'invito a presentare offerta e dalle "Norme tecniche di funzionamento del Sistema Telematico di Acquisto di Regione Toscana – Giunta Regionale – Start GR" approvate con decreto dirigenziale n. 3631/2015 e consultabili all'indirizzo internet: <https://start.toscana.it/>

Nel caso in cui l'operatore economico invitato non sia iscritto all'indirizzario del Sistema Telematico Acquisti Regione Toscana (START), per poter presentare offerta è necessario identificarsi sul sistema.

Istruzioni sull'utilizzo della piattaforma START sono disponibili sul sito stesso o possono essere richieste al **Call Center del Gestore del Sistema Telematico al numero 0810084010 o all'indirizzo di posta elettronica: start.oe@accenture.com**

Per firmare digitalmente, ove richiesto, la documentazione di gara, i titolari o legali rappresentanti o procuratori dell'operatore economico che intendono presentare offerta dovranno essere in possesso di un certificato qualificato di firma elettronica che, al momento dell'inoltro della documentazione, non risulti scaduto di validità ovvero non risulti revocato o sospeso. Ai sensi del Regolamento (UE) n. 910/2014 del Parlamento europeo e del Consiglio, del 23 luglio 2014, il certificato qualificato dovrà essere rilasciato da un prestatore di servizi fiduciari qualificati presente nella lista di fiducia (trusted list) pubblicata dallo Stato membro in cui è stabilito.

Al fine di verificare la validità delle firme digitali e delle firme elettroniche qualificate basate su certificati rilasciati da tutti i soggetti autorizzati in Europa, la Commissione europea ha reso disponibile un'applicazione open source utilizzabile on line sul sito dell'Agenzia per l'Italia Digitale nella sezione "Software di verifica".

L'amministrazione utilizzerà tale applicazione per il riconoscimento e la verifica dei documenti informatici sottoscritti nei diversi Stati Membri della Comunità.

1. - CONDIZIONI DI PARTECIPAZIONE

L'operatore economico non deve incorrere in alcuna delle condizioni di cui all'art. 94 e 95 del D.Lgs. n. 36/2023.

In relazione alle condizioni di partecipazione alla presente procedura di affidamento, l'operatore economico rende, ai sensi del DPR 445/2000, dichiarazioni concernenti la propria situazione in relazione al possesso dei requisiti di ordine generale, di idoneità professionale e di capacità tecnica e professionale stabiliti dal D.Lgs. n. 36/2023 mediante la compilazione del "Documento di Gara Unico Europeo (DGUE)" (di cui allo schema allegato al DM del Ministero delle Infrastrutture e Trasporti del 18 luglio 2016 e alle indicazioni del Comunicato del Ministero delle infrastrutture e trasporti Prot. n. 0006212 del 30.06.2023) e del Modello "Dichiarazioni integrative per la partecipazione", di cui al successivo Paragrafo 2 – MODALITA' DI PRESENTAZIONE DELL'OFFERTA.

1.1 - REQUISITI SPECIALI

L'operatore economico deve essere in possesso dei requisiti previsti nei paragrafi seguenti.

1.1.1 -REQUISITO DI IDONEITA'

Iscrizione nel **Registro delle Imprese** oppure nell'**Albo delle imprese artigiane** per attività pertinenti con quelle oggetto della presente procedura **e/o Iscrizione in apposito albo professionale se necessaria ai fini dell'esercizio dell'attività oggetto di appalto.**

Per la comprova del requisito la stazione appaltante acquisisce d'ufficio i documenti in possesso di pubbliche amministrazioni, previa indicazione, da parte dell'operatore economico, degli elementi indispensabili per il reperimento delle informazioni o dei dati richiesti.

1.1.2 - REQUISITI DI CAPACITA' TECNICHE E PROFESSIONALI

Esecuzione nel triennio antecedente alla data della presente lettera di invito dei seguenti servizi analoghi:

Il concorrente deve aver eseguito nel triennio antecedente alla data della presente lettera di invito, un servizio analogo a quello oggetto della presente procedura di importo minimo pari ad Euro 1.600,00.

La comprova del requisito, è fornita secondo le seguenti disposizioni:

In caso di servizi/prestati a favore di pubbliche amministrazioni o enti pubblici mediante una delle seguenti modalità:

- originale informatico o duplicato informatico firmato digitalmente o copia informatica conforme all'originale analogico rilasciato da un pubblico ufficiale o copia informatica accompagnata da una dichiarazione sostitutiva di cui all'art. 19 del D.P.R. n. 445/2000 che attesta la conformità all'originale, sottoscritta, con firma digitale, dal legale rappresentante del concorrente o da persona munita del potere di firma, dei certificati di regolare esecuzione rilasciati dall'amministrazione/ente contraente, con l'indicazione dell'oggetto, dell'importo e del periodo di esecuzione;
- copia informatica dei contratti stipulati con le amministrazioni pubbliche, completi di copia delle fatture quietanzate ovvero dei documenti bancari attestanti il pagamento delle stesse. Tale documentazione dovrà essere corredata dalla dichiarazione di cui all'art. 19 del D.P.R. n. 445/2000 sottoscritta, con firma digitale, dal legale rappresentante del concorrente o da persona munita del potere di firma.

In caso di servizi prestati a favore di committenti privati, mediante una delle seguenti modalità:

- originale o copia autentica dei certificati rilasciati dal committente privato, con l'indicazione dell'oggetto, dell'importo e del periodo di esecuzione;
- copia informatica dei contratti stipulati con privati, completi di copia delle fatture quietanzate ovvero dei documenti bancari attestanti il pagamento delle stesse. La copia delle fatture quietanzate dovrà essere corredata dalla dichiarazione di cui all'art. 19 del D.P.R. n. 445/2000 sottoscritta, con firma digitale, dal legale rappresentante del concorrente o da persona munita del potere di firma.

1.2 - SUBAPPALTO

Il subappalto è ammesso ai sensi dell'art. 119 del D.Lgs. n. 36/2023, tenuto conto degli adempimenti stabiliti dall'art. 20 della L.R. 38/2007.

Non è possibile subappaltare per intero la prestazione oggetto dell'appalto.

L'operatore economico nel momento della presentazione dell'offerta deve indicare, pena la non autorizzazione al subappalto, le parti della prestazione che intende subappaltare secondo le modalità riportate successivamente.

L'esecutore che intende avvalersi del subappalto, ai fini dell'autorizzazione allo stesso, deve presentare alla stazione appaltante apposita istanza con allegata la documentazione prevista dall'art. 119, commi 5 e 16, del D.Lgs. n. 36/2023. Il termine previsto dall'art. 119, comma 16, del codice decorre dalla data di ricevimento dell'istanza completa di tutta la documentazione richiesta.

La Stazione appaltante a sua volta autorizza per iscritto, previa verifica degli adempimenti di cui all'art. 119 del D.Lgs. n. 36/2023 e di quanto previsto all'art. 3, comma 7, comma 8 e comma 9, della L. n. 136/2010 ss.mm.ii, lo svolgimento delle attività in subappalto. Fino a quella data non è comunque consentito il subappalto.

In caso di subappalto non autorizzato dall'Amministrazione, fermo restando il diritto per l'eventuale risarcimento del danno, il contratto è risolto di diritto.

1.3 - COMUNICAZIONI DELL'AMMINISTRAZIONE

Tutte le comunicazioni nell'ambito della presente procedura, avvengono tramite il sistema telematico e si danno per eseguite con la pubblicazione delle stesse nell'area "Comunicazioni" relativa alla procedura riservata al concorrente e accessibile previa identificazione da parte dello stesso al sistema Start. Le comunicazioni sono altresì inviate alla casella di posta elettronica o posta certificata indicata dal concorrente ai fini della procedura telematica d'acquisto, secondo quanto previsto all'art. 8 delle "Norme tecniche di funzionamento del Sistema telematico di Acquisto regionale". L'Amministrazione non risponde della mancata ricezione delle comunicazioni inviate.

L'operatore economico si impegna a comunicare eventuali cambiamenti di indirizzo di posta elettronica.

1.4 - RICHIESTA DI CHIARIMENTI DA PARTE DELL'OPERATORE ECONOMICO

Le eventuali **richieste di chiarimenti** relative alla procedura in oggetto, dovranno essere formulate attraverso l'apposita funzione "**richiedi chiarimento**" disponibile nella sezione "**Comunicazioni**", nella pagina di dettaglio della presente procedura.

2. - MODALITA' DI PRESENTAZIONE DELLE OFFERTE

Dopo l'identificazione, l'operatore economico per presentare offerta, dovrà inserire nel sistema telematico, nello spazio relativo alla procedura di cui trattasi, entro e non oltre il termine perentorio delle ore **17:00 del giorno 18/10/2024** la seguente documentazione:

- 2.1 - DOCUMENTO DI GARA UNICO EUROPEO (DGUE) (Allegato 1)
- 2.2 - DICHIARAZIONI INTEGRATIVE PER LA PARTECIPAZIONE (Allegato 2)
- 2.3 - DICHIARAZIONE DI ACCETTAZIONE CLAUSOLE CONTRATTUALI AI SENSI DELL'ART. 1341, II COMMA, DEL CODICE CIVILE (Allegato 3)
- 2.4 - COMUNICAZIONE RELATIVA ALLA TRACCIABILITA' DEI FLUSSI FINANZIARI (Allegato 4)
- 2.5 - OFFERTA ECONOMICA
- 2.6 - DETTAGLIO ECONOMICO (Allegato 5)

La documentazione richiesta dal presente documento prima di essere firmata digitalmente deve essere convertita in formato PDF.

2.1. DOCUMENTO DI GARA UNICO EUROPEO (DGUE)

L'operatore economico dovrà compilare il Modello "Documento di Gara Unico Europeo" elettronico (DGUE), (di cui allo schema allegato al DM del Ministero delle Infrastrutture e Trasporti del 18 luglio 2016 come aggiornato con Comunicato del Ministero Prot. n. 0006212 del 30.06.2023) messo a disposizione nella documentazione secondo quanto di seguito indicato, al fine di rendere le dichiarazioni sui requisiti di ordine generale di cui agli articoli 94 e 95 del D.Lgs. n. 36/2023 e gli eventuali ulteriori requisiti richiesti per la partecipazione.

Il **DGUE** deve essere presentato e firmato digitalmente dal legale rappresentante o procuratore dell'operatore economico ed inserito sul sistema telematico nell'apposito spazio.

Parte I – Informazioni sulla procedura di appalto e sull'amministrazione aggiudicatrice o ente aggiudicatore (*parte compilata dall'Amministrazione*)

Parte II – Informazioni sull'operatore economico

Il concorrente rende tutte le informazioni richieste mediante la compilazione delle parti pertinenti.

In caso di ricorso al subappalto si richiede la compilazione della sezione D

Il concorrente, pena l'impossibilità di ricorrere al subappalto, indica l'elenco delle prestazioni che intende subappaltare con la relativa quota percentuale dell'importo complessivo del contratto.

Parte III – Motivi di esclusione

Il concorrente dichiara di non trovarsi nelle condizioni di sussistenza di motivi di esclusione di cui agli articoli 94 e 95 del D.Lgs. n. 36/2023 (Sez. A-B-C-D).

Parte IV – Criteri di selezione

Il concorrente dichiara di possedere i requisiti richiesti dai criteri di selezione compilando quanto segue:

- a) *la sezione A per dichiarare il possesso del requisito relativo all'idoneità professionale di cui al precedente punto 1.1.1 della presente lettera di invito;*
- b) *la sezione C, nei punti inerenti ai riquadri "Per gli appalti di forniture: consegna di forniture del tipo specificato" o "Per gli appalti di servizi: prestazione del tipo specificato"*

per dichiarare il possesso del requisito relativo alla capacità professionale e tecnica di cui al precedente punto 1.1.2 della presente lettera di invito; l'operatore deve indicare le informazioni richieste nel relativo riquadro.

Parte VI – Dichiarazioni finali

Il concorrente rende tutte le informazioni richieste mediante la compilazione delle parti pertinenti.

Si evidenzia che l'operatore economico è responsabile di tutte le dichiarazioni rese ai sensi del D.P.R. 445/2000, pertanto ogni eventuale errore nel contenuto delle dichiarazioni ricade sulla sua responsabilità. L'Amministrazione assume il contenuto delle dichiarazioni così come rese dall'operatore economico e sulla base di queste verifica la conformità di tutta la documentazione richiesta per l'affidamento.

L'Amministrazione, nella successiva fase di controllo, verificherà la veridicità del contenuto di tali dichiarazioni.

2.2 DICHIARAZIONI INTEGRATIVE PER LA PARTECIPAZIONE

L'operatore economico dovrà presentare il modello **“Dichiarazioni integrative per la partecipazione”**, relativo alla forma di partecipazione, alle dichiarazioni ulteriori sui requisiti di ordine generale ed alle ulteriori dichiarazioni integrative per la partecipazione.

Nel suddetto modello, l'operatore economico deve, altresì, indicare i dati anagrafici e di residenza di tutti i soggetti che ricoprono le cariche di cui ai commi 3 e 4 dell'art. 94 del D.Lgs. n. 36/2023.

Si evidenzia che l'operatore economico è responsabile di tutte le dichiarazioni rese ai sensi del D.P.R. 445/2000, pertanto ogni eventuale errore nel contenuto delle dichiarazioni ricade sulla sua responsabilità. L'Amministrazione assume il contenuto delle dichiarazioni così come rese dall'operatore economico e sulla base di queste verifica la conformità di tutta la documentazione richiesta per la partecipazione alla gara.

L'Amministrazione, nella successiva fase di controllo, verificherà la veridicità del contenuto di tali dichiarazioni.

Il modello **“Dichiarazioni integrative per la partecipazione”** dovrà essere compilato e firmato digitalmente dal legale rappresentante o procuratore dell'operatore economico ed inserito sul sistema telematico nell'apposito spazio.

2.3 - DICHIARAZIONE DI ACCETTAZIONE CLAUSOLE CONTRATTUALI AI SENSI DELL'ART. 1341, II COMMA, DEL CODICE CIVILE

Tale dichiarazione dovrà essere presentata a cura di persona munita del potere di rappresentanza utilizzando l'apposito modello disponibile nella documentazione di gara denominato **“Dichiarazione di accettazione clausole contrattuali ai sensi dell'art. 1341, II comma, del codice civile”**, sottoscritta con firma digitale del titolare o legale rappresentante e dovrà essere inserita nell'apposito spazio predisposto sul sistema telematico.

2.4 - COMUNICAZIONE RELATIVA ALLA TRACCIABILITÀ DEI FLUSSI FINANZIARI

Tale comunicazione dovrà essere presentata a cura di persona munita del potere di rappresentanza utilizzando l'apposito modello disponibile nella documentazione di gara denominato **“Comunicazione relativa alla tracciabilità dei flussi finanziari (L. 136/2010 e ss.mm.ii)”**, sottoscritta con firma digitale del titolare o legale rappresentante e dovrà essere inserita nell'apposito spazio predisposto sul sistema telematico.

2.5 - OFFERTA ECONOMICA

L'offerta economica è determinata dal prezzo complessivo, pari o inferiore all'importo stimato di **Euro 1.602,00 (mille e seicento due/00)**, oltre IVA nei termini di Legge, che l'operatore economico offre per eseguire le prestazioni oggetto del presente appalto.

L'operatore economico per presentare la propria offerta dovrà:

- **Accedere** allo spazio dedicato alla procedura sul sistema telematico;
- **Compilare** il form on line accedendo alla Gestione della documentazione economica del passo 2 della procedura di presentazione offerta;
- **Scaricare** sul proprio pc il documento “offerta economica” generato dal sistema;
- **Firmare** digitalmente il documento “offerta economica” generato dal sistema, senza apporre ulteriori modifiche;
- **Inserire** nell’apposito spazio previsto sul Sistema il documento “offerta economica” firmato digitalmente.

L’importo indicato nell’offerta economica deve corrispondere al prezzo complessivo offerto così come indicato nel Dettaglio Economico di cui al successivo punto 2.6.

In caso di discordanza tra l’importo indicato nell’offerta economica, che rimane fisso e invariabile, e il prezzo complessivo offerto indicato nel dettaglio economico, tutti i prezzi unitari sono corretti in modo costante in base alla percentuale di discordanza dell’importo risultante dal prezzo complessivo offerto riportato nel dettaglio economico rispetto a quello indicato nell’offerta economica. I prezzi unitari eventualmente corretti costituiscono l’elenco prezzi unitari contrattuali.

Ai sensi dell’art. 17, comma 6, del D.Lgs. n. 36/2023 l’offerta dell’operatore economico è irrevocabile fino al termine stabilito per la stipula del contratto.

2.6 - DETTAGLIO ECONOMICO - quale articolazione delle voci di prezzo che concorrono a determinare l’*importo* da indicare nell’offerta economica di cui al precedente punto 2.5 – da inserire a sistema nell’apposito spazio previsto nel sistema in aggiunta all’offerta economica, firmato digitalmente dal titolare o legale rappresentante o procuratore dell’operatore economico.

La tabella del Dettaglio Economico deve essere compilata, pena l’esclusione, secondo le modalità di seguito espresse:

Il concorrente deve:

1. compilare solo le caselle C e D;
2. indicare, nella colonna C, il prezzo unitario al netto di IVA per le prestazioni descritte nel file;
3. riportare nella casella corrispondente della colonna D il prodotto risultante dal prezzo indicato n moltiplicato per le quantità riportare nella colonna B;
4. La somma dei totali determina il prezzo complessivo offerto che dovrà essere riportato nell’offerta economica.

NOTE PER L’INSERIMENTO DEI DATI E LA PRESENTAZIONE DELL’OFFERTA

Nel caso occorra apportare delle modifiche a documenti prodotti in automatico dal sistema sulla base di form on line, è necessario ripetere la procedura di compilazione del form on line ed ottenere un nuovo documento.

3. - AVVERTENZE

- La presentazione dell’offerta costituisce accettazione incondizionata delle clausole contenute nella presente richiesta di preventivo, con rinuncia ad ogni eccezione.
- L’Amministrazione ha facoltà di non procedere all’affidamento qualora l’offerta non risulti conveniente o idonea in relazione all’oggetto del contratto.
- L’Amministrazione si riserva la facoltà di non dar luogo all’affidamento o di prorogarne la data ove lo richiedano motivate e sopravvenute esigenze di interesse pubblico, anche connesse a limitazioni di spesa imposte da leggi, regolamenti e/o altri atti amministrativi, senza che il soggetto invitato possa avanzare alcuna pretesa al riguardo.

- La presentazione dell'offerta è compiuta quando l'operatore economico ha completato tutti i passi previsti dalla procedura telematica e viene visualizzato un messaggio del sistema che indica la conferma della corretta ricezione dell'offerta e l'orario della registrazione.
- L'affidamento non equivale ad accettazione dell'offerta e può essere revocata qualora la conclusione del contratto risulti superflua o dannosa per l'Amministrazione.
- L'affidatario, ai sensi dell'art. 3 della L. n. 136/2010, al fine di assicurare la tracciabilità dei flussi finanziari, è tenuto ad utilizzare, per tutti i movimenti finanziari relativi al presente appalto, esclusivamente conti correnti bancari o postali dedicati, anche in via non esclusiva. Ai fini della tracciabilità dei flussi finanziari, il bonifico bancario o postale, ovvero gli altri strumenti di pagamento idonei a consentire la piena tracciabilità delle operazioni, devono riportare, in relazione a ciascuna transazione posta in essere dall'Affidatario, dal subappaltatore e dai subcontraenti della filiera delle imprese interessati al presente appalto, il Codice Identificativo di Gara (CIG) e, ove obbligatorio ai sensi dell'articolo 11 della Legge 3/2003, il Codice Unico di Progetto (CUP).
- Tutta la documentazione inerente la gestione del contratto tra l'Amministrazione appaltante e l'operatore economico, ad esclusione della fatturazione per il pagamento delle prestazioni oggetto del presente appalto, sarà trasmessa e ricevuta tramite PEC.

4. - CONCLUSIONE DELL'AFFIDAMENTO E STIPULA DEL CONTRATTO

CONTROLLI

L'Amministrazione, relativamente alle dichiarazioni sui requisiti di ordine generale di cui agli articoli 94 e 95 del D.Lgs. n. 36/2023 e di capacità tecnico-professionale resi dall'Operatore economico nel "Documento di Gara Unico Europeo" (DGUE) e nel Modello "Dichiarazioni integrative per la partecipazione", procederà alla verifica delle stesse laddove l'Operatore economico risulti tra i soggetti individuati fra quelli da sottoporre a controllo a campione ai sensi dell'art. 52, comma 1, del D.Lgs. n. 36/2023. Tale eventuale verifica verrà effettuata successivamente all'affidamento ed alla stipula del contratto.

Qualora, in conseguenza della verifica a campione, non sia confermato il possesso dei requisiti generali o speciali dichiarati, l'Amministrazione applicherà all'Operatore economico quanto previsto dal comma 8 dell'art. 15 *Penali e risoluzione del contratto* del successivo Paragrafo 6 – Contenuto prestazionale del servizio/fornitura.

AFFIDAMENTO

L'esito favorevole dei controlli ai sensi dell'art. 16 della L.R. n. 38/2007 è condizione per l'emanazione del provvedimento di affidamento.

Con il suddetto provvedimento verrà comunicato all'affidatario il Codice Identificativo di Gara (CIG).

GARANZIA DEFINITIVA :

Ai sensi dell'art 53, comma 4, del D.Lgs.n. 36/2023 in considerazione dell'esiguo importo dell'affidamento e della comprovata professionalità dell'operatore, si ritiene di non richiedere alcuna garanzia definitiva.

STIPULA DEL CONTRATTO

Il contratto verrà stipulato, ai sensi dell'art. 18, comma 1, del D.Lgs. n. 36/2023, mediante corrispondenza secondo l'uso del commercio consistente in un apposito scambio di lettere. L'operatore economico si impegna con la presentazione dell'offerta. L'Amministrazione invierà la lettera di stipula mediante posta elettronica certificata.

5. - TRATTAMENTO DEI DATI PERSONALI

Per la presentazione dell'offerta, nonché per la stipula del contratto con l'affidatario, è richiesto al soggetto invitato di fornire dati e informazioni, anche sotto forma documentale, che rientrano nell'ambito di applicazione della normativa vigente in materia di protezione dei dati personali.

Ai sensi dell'articolo 13 del Regolamento UE/679/2016 all'Amministrazione, che tratterà i dati personali in modo lecito, corretto e trasparente, compete l'obbligo di fornire alcune informazioni riguardanti il loro utilizzo.

1. In relazione alle finalità del trattamento dei dati forniti si precisa che:

- i dati forniti dal soggetto invitato vengono raccolti e trattati da Regione Toscana – Giunta Regionale, per verificare la sussistenza dei requisiti richiesti dalla legge ai fini della partecipazione alla procedura e, in particolare, ai fini della verifica dell'assenza dei motivi di esclusione, del possesso dei criteri di selezione individuati nella lettera di invito, nonché ai fini dell'affidamento, in ottemperanza a precisi obblighi di legge derivanti dalla normativa in materia di appalti e contrattualistica pubblica;

- i dati da fornire da parte del soggetto affidatario vengono acquisiti, oltre che ai fini di cui sopra, anche ai fini della stipula e dell'esecuzione del contratto, compresi gli adempimenti contabili ed il pagamento del corrispettivo contrattuale.

2. Il soggetto invitato è tenuto a fornire i dati alla Stazione appaltante in ragione degli obblighi derivanti dalla normativa in materia di appalti e contrattualistica pubblica, il rifiuto di fornire i dati richiesti, potrebbe determinare, a seconda dei casi, l'impossibilità di ammettere il soggetto alla partecipazione alla procedura o la sua esclusione da questa o la decadenza dall'affidamento, nonché l'impossibilità di stipulare il contratto.

3. I dati oggetto di trattamento per le finalità sopra specificate sono della seguente natura: dati personali comuni (es. dati anagrafici), dati relativi a condanne penali e reati (cd. giudiziari) di cui all'art. 10 Regolamento UE, limitatamente al solo scopo di valutare il possesso dei requisiti e delle qualità previste dalla legislazione vigente.

4. Il titolare del trattamento è la Stazione appaltante (dati di contatto: P.zza Duomo 10 - 50122 Firenze; regionetoscana@postacert.toscana.it).

5. I dati personali saranno trattati dal personale autorizzato con modalità manuale e informatizzata.

6. I dati raccolti potranno essere comunicati a:

- soggetti anche esterni all'Amministrazione aggiudicatrice, i cui nominativi sono a disposizione degli interessati, facenti parte delle Commissioni di verifica o collaudo che verranno di volta in volta costituite;

- all'Autorità Nazionale Anticorruzione, in osservanza a quanto previsto dalla Determinazione AVCP n. 1 del 10/01/2008;

- ad altri Enti ed Amministrazioni ai quali i dati potranno essere comunicati per adempimenti procedurali.

In adempimento agli obblighi di legge che impongono la trasparenza amministrativa (art. 1, comma 16, lettera b, e comma 32 L. 190/2012, art. 35 D.Lgs. n. 33/2013; nonché articoli 20, 27, e 28 del D.Lgs. n. 36/2023 il concorrente/contraente prende atto ed acconsente a che i dati e la documentazione che la legge impone di pubblicare, siano pubblicati e diffusi, ricorrendone le condizioni, tramite il sito internet www.regione.toscana.it sezione Amministrazione trasparente.

7. Il periodo di conservazione dei dati è di 10 anni dalla conclusione dell'esecuzione del contratto in ragione delle potenziali azioni legali esercitabili.

8. Diritti del concorrente/interessato. Per "interessato" si intende qualsiasi persona fisica i cui dati sono stati trasferiti dal soggetto invitato alla stazione appaltante. All'interessato è riconosciuto il diritto di accedere ai dati personali che lo riguardano, di chiederne la rettifica, la limitazione o la cancellazione se incompleti, erronei o raccolti in violazione della legge, nonché di opporsi al loro trattamento per motivi legittimi rivolgendo le richieste al Responsabile della protezione dei dati (urp_dpo@regione.toscana.it).

Può inoltre proporre reclamo al Garante per la protezione dei dati personali, come previsto dall'art. 77 del Regolamento stesso, o adire le opportune sedi giudiziarie (art. 79 del Regolamento).

9. Con la presentazione dell'offerta e/o sottoscrizione del contratto il legale rappresentante/procuratore del concorrente/affidatario prende atto espressamente del trattamento come sopra definito dei dati personali, anche giudiziari, che lo riguardano.

Il concorrente si impegna ad adempiere agli obblighi di informativa e di consenso, ove necessario, nei confronti delle persone fisiche (interessati) di cui sono forniti dati personali nell'ambito della procedura di affidamento, per quanto concerne il trattamento dei loro Dati personali, anche giudiziari, da parte della Stazione appaltante per le finalità sopra descritte.

6. - CONTENUTO PRESTAZIONALE DEL SERVIZIO/FORNITURA

Premessa

Nell'ambito delle opere relative all'intervento denominato "Gora di Stiava, ripristino argini e adeguamento alla portata duecentennale, IV lotto, in località Montramito- Comune di Massarosa(LU) cod.interv. 09 IR015/G4, CUP E77B14000360005, si rende necessario provvedere ad affidare il servizio di indagini geognostiche al fine di acquisire elementi utili per una corretta progettazione dell'intervento.

Art. 1 - Caratteristiche delle prestazione

1. Le indagini richieste consistono in tre prove penetrometriche statiche elettriche con piezocono sismico, da svolgersi in località Montramito, nel sito su cui dovrà essere realizzato l'intervento, al fine di acquisire informazioni necessarie per una corretta definizione dell'ipotesi progettuale. Nello specifico le prestazioni richieste, meglio descritte nel dettaglio economico allegato, devono svolgersi con le modalità di seguito indicate.

Art. 2 – Modalità di esecuzione della prestazione

1. Le prove richieste dovranno essere svolte con idonee attrezzature calibrate e certificate e consistono in:

A) n. 2 prove penetrometriche statiche con Piezocono Sismico con misura della resistenza di punta qc, attrito laterale fs, sovrappressione interstiziale U2, misura dei tempi di arrivo t1-t2 delle onde di taglio Vs sino alla profondità di 12 m o rifiuto strumentale, comprensivo di posizionamento per ogni verticale e restituzione dati;

B) n. 1 prova penetrometrica statica con Piezocono Sismico con misura della resistenza di punta qc, attrito laterale fs, sovrappressione interstiziale U2, misura dei tempi di arrivo t1-t2 delle onde di taglio Vs sino alla profondità di 34 m o rifiuto strumentale, comprensivo di posizionamento per ogni verticale e restituzione dati;

Le prove dovranno svolgersi in località Montramito in corrispondenza dell'argine sinistro della Gora di Stiava.

2. L'operatore economico assume a proprio carico le spese di qualsiasi natura connesse all'espletamento dell'incarico, fatta eccezione per le spese di trasporto attrezzature che saranno a carico della Stazione appaltante.

Art. 3 – Termini, avvio dell'esecuzione, sospensione e ultimazione dell'esecuzione

1. La prestazione deve essere terminata entro 30 giorni dall'avvio dell'esecuzione. L'operatore deve dare avvio all'esecuzione del servizio, successivamente alla stipula del contratto che avviene secondo le modalità di cui al precedente Paragrafo 4 – Conclusione dell'affidamento e stipula del contratto, al ricevimento di apposita comunicazione, tramite pec, ricevuta dal Direttore dell'esecuzione,

Per l'avvio dell'esecuzione l'Amministrazione redige apposito verbale in contraddittorio con l'esecutore.

2. Il Responsabile Unico del Progetto (RUP), a seguito della comunicazione da parte dell'esecutore di intervenuta ultimazione delle prestazioni, effettua entro 5 giorni i necessari accertamenti in contraddittorio e nei successivi 5 giorni elabora il certificato di ultimazione delle prestazioni e ne rilascia copia conforme all'esecutore della prestazione.

3. Per l'eventuale sospensione dell'esecuzione della prestazione da parte dell'Amministrazione si applica l'art. 121 del D.Lgs. n. 36/2023.

4. L'esecutore che per cause a lui non imputabili non sia in grado di ultimare le prestazioni nel termine fissato può richiederne la proroga con congruo anticipo rispetto alla scadenza del termine contrattuale ai sensi dell'art. 121, comma 8, del D.Lgs. n. 36/2023.

Art. 4 – Obbligo di impresa ai sensi dell'art. 24, comma 1, L.R. 38/2007

1. Ai sensi dell'art. 24 comma 1 L.R. 38/2007 la Società ha l'obbligo di informare immediatamente l'Amministrazione di qualsiasi atto di intimidazione commesso nei suoi confronti nel corso del contratto con la finalità di condizionarne la regolare e corretta esecuzione.

Art. 5 – Modifica di contratto

1. In relazione alle modifiche di contratto durante il periodo di efficacia si applica la disciplina di cui all'art. 120 del D.Lgs. n. 36/2023.

Art. 6 - Importo stimato

1. L'importo complessivo dell'appalto ai sensi dell'art. 14, comma 4, del D.Lgs. n. 36/2023 è stimato in **Euro 1.602,00** oltre IVA nei termini di Legge.

Per l'espletamento del presente appalto non sono rilevabili rischi interferenti per i quali sia necessario adottare specifiche misure di sicurezza, e pertanto non risulta necessario prevedere la predisposizione del "Documento Unico di Valutazione dei Rischi da Interferenze" – DUVRI e non sussistono di conseguenza costi della sicurezza di cui all'art. 26, comma 3, del D.Lgs. n. 81/2008.

La relativa spesa è a carico del capitolo 10462 della contabilità speciale n. 5588(Piano Nazionale 2021)

Art. 7– Gestione digitale del contratto

1. Ogni comunicazione, compresi gli ordinativi, inerente la gestione del presente servizio dovrà essere trasmessa tramite casella di **posta elettronica certificata** (pec) ad esclusione della fatturazione per il pagamento delle prestazioni di cui al successivo art.8

2. L'Operatore economico si impegna pertanto a ricevere e trasmettere tramite casella di **posta elettronica certificata** (pec) la documentazione tecnica ed amministrativa necessaria alla gestione del contratto.

La pec della Stazione appaltante è "regionetoscana@postacert.toscana.it".

La modalità di comunicazione indicata dovrà essere mantenuta per l'intera durata contrattuale.

Art. 8 – Corrispettivo, fatturazione e pagamento

1. Il corrispettivo contrattuale è determinato dall'offerta economica dell'affidatario.

2. Fattura unica

La fattura dovrà essere unica e riferita all'intero corrispettivo contrattuale secondo il prezzo offerto dall'affidatario e dovrà essere emessa nel termine massimo di due giorni lavorativi dalla comunicazione del rilascio del Certificato di regolare esecuzione (autorizzativo anche del pagamento) da parte dell'Amministrazione, di cui al successivo art. 9, al fine di garantire il rispetto del termine di cui al successivo comma 5.

La comunicazione dell'avvenuto rilascio del Certificato di regolare esecuzione sarà effettuata in modalità telematica, secondo quanto indicato al precedente art. 7, contestualmente al rilascio del Certificato di regolare esecuzione stesso.

Nel caso di mancato rispetto, da parte dell'affidatario, di quanto previsto nel presente comma, l'eventuale ritardo nel pagamento rispetto al termine di cui al successivo comma 5 non potrà essere imputato all'Amministrazione e, pertanto, non troverà applicazione quanto previsto all'art. 5 del D.Lgs. n. 231/2002 né potrà essere avanzata alcuna richiesta di risarcimento dei danni.

3. Il pagamento sarà disposto, ai sensi dell'art. 125, comma 7, del D.Lgs. n. 36/2023, entro 30 giorni decorrenti dal rilascio del certificato di regolare esecuzione. Tale termine è aumentato a 60 giorni per la fattura ricevuta dall'Amministrazione nei mesi di dicembre e/o gennaio. Qualora la fattura pervenga in modalità diversa da quella prevista al presente articolo, la stessa non verrà accettata.

In ogni caso in cui l’Affidatario non emetta la fattura entro il termine stabilito al precedente comma 2, oppure la stessa non sia conforme a quanto previsto nel presente articolo o emerga qualsiasi tipo di irregolarità che impedisca il pagamento, l’eventuale ritardo rispetto al termine di cui al presente comma non potrà essere imputabile all’Amministrazione e, pertanto non troverà applicazione quanto previsto all’art. 5 del D.Lgs. n. 231/2002 né potrà essere avanzata alcuna richiesta di risarcimento dei danni.

4. Ai sensi dell’art. 125, comma 5, del D.Lgs. n. 36/2023, il pagamento del corrispettivo sarà effettuato previa verifica della permanenza della regolarità contributiva ed assicurativa dell’affidatario e degli eventuali subappaltatori.

5. Si applica l’art. 11, comma 6, del D.Lgs. n. 36/2023 con riferimento all’intervento sostitutivo della Regione Toscana in caso di inadempienza contributiva e retributiva dell’affidatario e degli eventuali subappaltatori.

6. Secondo quanto previsto dall’art. 48-bis del DPR n. 602/1973, la stazione appaltante, prima di effettuare il pagamento per un importo superiore ad Euro 5.000,00, procederà altresì alla verifica che l’affidatario non sia inadempiente all’obbligo di versamento derivante dalla notifica di una o più cartelle di pagamento per un ammontare complessivo pari almeno a tale importo.

7. L’operatore economico è tenuto ad assicurare gli obblighi di tracciabilità dei flussi finanziari, inerenti tutte le transazioni di cui al presente contratto, ai sensi e per gli effetti della Legge n. 136 del 13.08.2010; a tal fine l’affidatario dovrà dichiarare, a richiesta dell’amministrazione prima della stipula del contratto, i conti correnti dedicati anche in via non esclusiva alla presente commessa pubblica e le persone delegate ad operare sui suddetti conti. L’operatore economico è, altresì, tenuto a comunicare alla Stazione appaltante eventuali variazioni relative ai conti corrente e ai soggetti delegati ad operare sui conti corrente. Ai fini della tracciabilità di tutti i movimenti finanziari relativi al presente contratto, il bonifico bancario o postale o gli altri strumenti idonei a consentire la piena tracciabilità delle operazioni avvalendosi dei conti correnti bancari sopra indicati, dovranno riportare, in relazione a ciascuna transazione posta in essere, il codice CIG assegnato ed il seguente codice CUP E77B14000360005. L’operatore economico è obbligato a dare immediata comunicazione alla Stazione appaltante ed alla Prefettura / Ufficio Territoriale del Governo della Provincia di Firenze della notizia dell’inadempimento della propria controparte (subappaltatore / subcontraente) agli obblighi di tracciabilità finanziaria.

Nel caso in cui le transazioni inerenti le prestazioni del presente documento non siano effettuate con bonifico bancario o postale ovvero con altri strumenti idonei a consentire la piena tracciabilità delle operazioni avvalendosi dei conti correnti bancari dedicati anche in via non esclusiva alla presente commessa pubblica comunicati dall’aggiudicatario, la Stazione appaltante provvederà alla risoluzione del contratto ai sensi dell’art. 1456 del codice civile.

Gli avvisi di avvenuta emissione dei titoli di spesa saranno inviati alla sede legale dell’operatore.

In caso di prestazione eseguita dal subappaltatore il pagamento della prestazione verrà fatto nei confronti dell’operatore economico che è obbligato a trasmettere, tramite la modalità telematica indicata al precedente *articolo 7 Gestione digitale del contratto*, la documentazione comprovante l’avvenuto pagamento corrisposto al subappaltatore tramite conto corrente bancario o postale, con l’indicazione delle ritenute di garanzia effettuate. La trasmissione della suddetta documentazione è condizione per procedere ad ulteriori pagamenti nei confronti dell’Operatore economico.

La Stazione appaltante, nei casi in cui siano contestate inadempienze, può sospendere i pagamenti all’operatore fino a che questo non si sia posto in regola con gli obblighi contrattuali, ferma restando l’applicazione delle eventuali penali.

Art. 9– Controlli e verifica di conformità

Il coordinamento, la direzione ed il controllo tecnico-contabile dell’esecuzione del contratto sono svolte dal direttore dell’esecuzione del contratto, di seguito indicato, in modo da assicurare la regolare esecuzione nei tempi stabiliti e in conformità alle prescrizioni contenute nei documenti contrattuali. L’attività di direzione, controllo e contabilità per quanto non espressamente previsto nel presente articolo, è disciplinata agli articoli 31 e seguenti, dell’Allegato II.14 al D.Lgs. n. 36/2023.

Il direttore dell'esecuzione impartisce all'operatore tutte le disposizioni e le istruzioni operative necessarie tramite ordini di servizio, cui l'esecutore è tenuto ad uniformarsi.

Art. 10 – Certificato di regolare esecuzione

1. Ai sensi dell'art. 116, comma 1, del D.Lgs. n. 36/2023 il contratto è soggetto a verifica di conformità ai fini della certificazione del rispetto delle caratteristiche tecniche, economiche e qualitative delle prestazioni, nonché degli obiettivi e dei tempi, in conformità delle previsioni e pattuizioni contrattuali.

2. La verifica di conformità è effettuata dal RUP o dal direttore dell'esecuzione incaricato.

3. Così come previsto dall'art. 50, comma 7, del D.Lgs. n. 36/2023 e dall'art. 38 di cui all'Allegato II.14 del D.Lgs. n. 36/2023 il RUP, entro tre mesi dalla data di ultimazione delle prestazioni come indicato nel presente documento, emette il Certificato di regolare esecuzione che contiene i seguenti elementi:

- a) gli estremi del contratto e degli eventuali atti aggiuntivi;
- b) l'indicazione dell'esecutore;
- c) il nominativo del direttore dell'esecuzione;
- d) il tempo prescritto per l'esecuzione delle prestazioni e le date delle attività di effettiva esecuzione delle prestazioni;
- e) l'importo totale ovvero l'importo a saldo da pagare all'esecutore;
- f) la certificazione di regolare esecuzione.

4. Successivamente all'emissione del Certificato di regolare esecuzione, si procede al pagamento del corrispettivo delle prestazioni eseguite.

Art. 11 - Cessione del contratto

E' vietata la cessione del contratto sotto qualsiasi forma, a pena di risoluzione del presente contratto, perdita della garanzia definitiva eventualmente prestata ed eventuale azione di rivalsa della Stazione appaltante per il maggior danno arrecato. Ogni atto contrario è nullo di diritto.

Art. 12 - Cessione del credito

Ai sensi dell'art. 120, comma 12, del D.Lgs. n. 36/2023 per la cessione del credito si applicano le disposizioni di cui alla Legge 21 febbraio 1991, n. 52.

Si rinvia all'art. 6 dell'Allegato II.14 del D.Lgs. n. 36/2023 per la disciplina delle condizioni necessarie ai fini dell'opponibilità alla Stazione Appaltante.

L'operatore economico dovrà fornire al cessionario il numero di conto corrente dedicato, anche in via non esclusiva al presente appalto, sul quale ricevere, dal medesimo cessionario, gli anticipi dei pagamenti. Tali pagamenti dovranno essere effettuati mediante bonifici bancari o postali o con altri strumenti idonei a consentire la tracciabilità delle operazioni con l'indicazione del codice identificativo gara CIG assegnato. L'Amministrazione provvederà al pagamento delle prestazioni di cui al presente contratto al cessionario esclusivamente sul/sui conti correnti bancari o postali dedicati come da questo comunicati.

La notifica all'Amministrazione dell'eventuale cessione del credito deve avvenire tramite la modalità telematica indicata al precedente articolo 7.

Art. 13 - Obblighi e responsabilità dell'Affidatario

1. L'operatore è tenuto ad eseguire quanto prevede l'oggetto dell'appalto con la migliore diligenza e attenzione ed è responsabile verso la Stazione appaltante del buon andamento dello stesso e della disciplina dei propri dipendenti.

2. L'operatore è sottoposto a tutti gli obblighi verso i propri dipendenti, risultanti da disposizioni legislative e regolamentari vigenti in materia di lavoro e assicurazioni sociali ed assume a suo carico tutti gli oneri relativi, in particolare a quelli previsti dalla normativa vigente in materia previdenziale ed antinfortunistica sul lavoro con particolare riferimento alle disposizioni di cui al D.Lgs. 81/2008 e s.m.i.

3. L'operatore è obbligato ad attuare nei confronti dei propri dipendenti occupati nelle prestazioni oggetto del contratto, condizioni normative e retributive non inferiori a quelle risultanti dai contratti

collettivi di lavoro della categoria e dagli accordi integrativi territoriali. Nei casi di violazione di questi obblighi il dirigente responsabile del contratto, in base alla normativa vigente, può sospendere il pagamento del corrispettivo dovuto alla Società, fino a quanto non sia accertato integrale adempimento degli obblighi predetti. In tal caso la Società non può opporre eccezioni né ha titolo per il risarcimento di danni.

4. L'operatore nell'espletamento di tutte le prestazioni, nessuna esclusa, relative al presente contratto, è obbligato a garantire il pieno rispetto delle norme previste per la salute e la sicurezza dei lavoratori e dovrà adottare tutti i provvedimenti e le cautele atti a garantire l'incolumità delle persone addette e dei terzi con scrupolosa osservanza delle norme di prevenzione infortunistica in vigore; ogni più ampia responsabilità in caso di infortuni o danni eventualmente subiti da persone o cose, tanto della Stazione appaltante che di terzi, in dipendenza di omissioni o negligenze nell'esecuzione della prestazione ricadrà sull'operatore restandone sollevata la Stazione appaltante.

5. L'operatore è tenuto ad assicurare la riservatezza delle informazioni, dei documenti e degli atti amministrativi dei quali venga a conoscenza durante l'esecuzione della prestazione, secondo quanto indicato al successivo articolo 14.

(Proprietà intellettuale):

L'operatore esonera la stazione appaltante da ogni responsabilità e onere derivante da pretese di terzi in ordine a diritti di proprietà intellettuale sull'oggetto della prestazione. In particolare, assicura che la stazione appaltante sia sollevata da ogni e qualsiasi responsabilità nei confronti di terzi, nel caso di utilizzo di brevetti e di dispositivi o soluzioni tecniche di cui altri abbiano ottenuto la privativa (per invenzioni, modelli industriali, marchi e diritti d'autore) e a seguito di qualsiasi rivendicazione di violazione dei diritti d'autore o di qualsiasi marchio italiano o straniero, derivante o che si pretendesse derivante dalla prestazione. Inoltre, fatta salva la responsabilità solidale di cui all'art. 29 del D.Lgs. 276/2003 e s.m.i., l'operatore è tenuto a manlevare la stazione appaltante da ogni e qualsiasi pretesa o azione che, a titolo di risarcimento danni, eventuali terzi dovessero avanzare nei suoi confronti, in relazione alle prestazioni oggetto del presente documento, tenendola indenne da costi, risarcimenti, indennizzi, oneri e spese comprese quelle legali da esse derivanti.

6. L'operatore assume l'obbligo di garantire la proprietà dei beni forniti e di sollevare la stazione appaltante di fronte ad azioni o pretese al riguardo.

7. In caso di violazione dei suddetti obblighi relativi alla riservatezza, ai diritti di proprietà intellettuale e alla proprietà dei beni la stazione appaltante ha diritto di richiedere al soggetto aggiudicatario il risarcimento di tutti, senza eccezione, i danni di cui sopra.

Art. 14 – Estensione degli obblighi del codice di comportamento dei dipendenti pubblici

1. L'operatore in ottemperanza dell'articolo 2 del Codice di Comportamento dei dipendenti della Regione Toscana approvato con Delibera di Giunta Regionale n. 978/2019, quale parte integrante del contratto, sebbene non allegato allo stesso, si impegna ad osservare e a far osservare ai propri dipendenti e collaboratori a qualsiasi titolo, compreso quelli del Subappaltatore, gli obblighi di condotta previsti dal suddetto codice in quanto compatibili ed avuto riguardo al ruolo ed all'attività svolta.

2. L'operatore ai fini della completa e piena conoscenza del Codice di Comportamento dei dipendenti della Regione Toscana si impegna a trasmetterne copia ai propri dipendenti e collaboratori a qualsiasi titolo, compreso a quelli del Subappaltatore, e ad inviare all'Amministrazione comunicazione dell'avvenuta trasmissione.

Art. 15 - Penali e risoluzione del contratto

1. L'affidatario è soggetto a penalità quando:

- Per il ritardo nell'esecuzione della prestazione per ogni giorno di ritardo, rispetto all'avvio del servizio ed alle eventuali tempistiche indicate dal direttore dell'esecuzione, è applicata una penale di € 30,00, fino al 20 giorno di ritardo. Se il ritardo persiste oltre il ventesimo giorno l'Amministrazione, fermo restando l'applicazione della penale giornaliera nella misura massima, procede ai sensi dell'art. 122, comma 4, del D.Lgs. n. 36/2023.

- Qualora l'Amministrazione accerti che l'Affidatario non ha adempiuto esattamente a quanto previsto all'art. 2 del presente documento e valuti che detto inadempimento pregiudica il raggiungimento degli obiettivi specifici, considera la prestazione come non eseguita entro i termini contrattuali. In tal caso l'Amministrazione procede, ai sensi dell'art. 1454 del codice civile, a diffidare per iscritto il contraente ad adempiere entro i successivi 15 giorni; dall'invio della diffida ad adempiere si applica una penale giornaliera da ritardo di Euro 50,00; decorso inutilmente detto termine, il contratto s'intende senz'altro risolto di diritto.

2. L'Amministrazione, ove riscontri inadempienze nell'esecuzione del contratto idonee all'applicazione delle penali, contesterà all'Affidatario, per iscritto, le inadempienze riscontrate con l'indicazione della relativa penale da applicare, con l'obbligo da parte dell'Affidatario di presentare entro 5 giorni dal ricevimento della medesima contestazione le eventuali controdeduzioni.

3. Nel caso in cui l'Affidatario non risponda o non dimostri che l'inadempimento non è imputabile allo stesso, l'Amministrazione applicherà le penali nella misura riportata nel presente documento, a decorrere dalla data di inadempimento e fino all'avvenuta esecuzione della prestazione relativa. Gli importi corrispondenti verranno trattenuti sull'ammontare delle fatture ammesse al pagamento.

4. Nel caso in cui l'Amministrazione accerti l'esistenza e la validità della motivazione della controdeduzione presentata dall'Affidatario non applicherà le penali e disporrà un nuovo termine per l'esecuzione della prestazione oggetto di contestazione, il cui mancato rispetto darà luogo all'applicazione delle penali.

L'applicazione delle penali non pregiudica il diritto della Stazione appaltante ad ottenere la prestazione; è fatto in ogni caso salvo il diritto dell'Amministrazione di richiedere il risarcimento del maggior danno.

5. La Stazione appaltante procederà alla risoluzione del contratto ai sensi dell'art. 1456 del codice civile nei seguenti casi:

- art. 122, commi 1 e 2, del D.Lgs. n. 36/2023;
- in caso di transazioni finanziarie relative a tutte le attività di cui al presente contratto non effettuate in ottemperanza agli obblighi previsti dalla Legge n. 136 del 13.08.2010;
- in caso di subappalto non autorizzato dall'Amministrazione;
- in caso di cessione di tutto o parte del contratto;
- in caso di violazione degli obblighi di condotta derivanti dal Codice di Comportamento dei dipendenti della Regione Toscana approvato con Delibera di Giunta Regionale n. 978/2019 da parte dei dipendenti e collaboratori a qualsiasi titolo della Società compreso quelli del subappaltatore;
- in caso di violazione dell'articolo 53 comma 16-ter del D.Lgs. 165/2001 (attività successiva alla cessazione del rapporto di lavoro – pantouflage o revolving door)

6. In caso di risoluzione del contratto ai sensi dei precedenti commi del presente articolo:

- resta ferma l'ulteriore disciplina dettata dall'art. 122 del D.Lgs. n. 36/2023;
- l'Amministrazione procederà:
 - alla richiesta di risarcimento dei danni, anche derivanti dalla necessità di procedere ad un nuovo affidamento.

7. Al di fuori dei casi sopra specificati l'Amministrazione, nei casi in cui il direttore dell'esecuzione, se nominato, accerta che comportamenti della Società concretano grave inadempimento alle obbligazioni contrattuali, in ottemperanza alla disciplina di cui all'art. 122, comma 3, del D.Lgs. n. 36/2023, si riserva la facoltà di risolvere il contratto.

8. Nel caso in cui, così come previsto dal precedente *Paragrafo 4 – Conclusione dell'affidamento e stipula del contratto*, la verifica a campione sulle dichiarazioni relative ai requisiti di ordine generale e di capacità tecnico professionale, ai sensi dell'art. 52, comma 1, del D.Lgs. n. 36/2023, sia negativa, si dà luogo alla risoluzione del contratto, se ancora in corso, ed al pagamento del corrispettivo solo con riferimento alle prestazioni già eseguite e nei limiti dell'utilità ricevuta. Si dà luogo, inoltre, alla comunicazione all'ANAC, alla sospensione dell'operatore economico dalla partecipazione alle procedure di affidamento indette dall'Amministrazione per un periodo da uno a dodici mesi decorrenti dall'adozione del decreto che accerta l'esito negativo dei controlli.

Art. 16- Recesso

La Stazione appaltante si riserva il diritto di recedere dal contratto in qualunque momento ai sensi dell'art. 123 del D.Lgs. n. 36/2023 previo pagamento delle prestazioni relative ai servizi e alle forniture eseguite, nonché delle somme previste ai sensi del medesimo articolo di cui sopra.

Essa ne dovrà dare comunicazione all'Affidatario con un preavviso di almeno 20 giorni

E' fatto divieto all'Affidatario di recedere dal contratto.

Art. 17 - Norme di rinvio

1. Per quanto non espressamente previsto in questo documento si richiamano le norme legislative e le altre disposizioni vigenti in materia ed in particolare le norme contenute:

- nel D.Lgs. n. 36/2023 e relativi allegati;

- nella L.R. n. 38/2007 "Norme in materia di contratti pubblici e relative disposizioni sulla sicurezza e regolarità del lavoro" e successive modifiche e integrazioni, limitatamente alle disposizioni compatibili con il D.Lgs. n. 36/2023;

- nel "Regolamento di attuazione" della L.R. 38/2007 approvato con decreto del Presidente della Giunta Regionale 30/R del 27/05/2008 e successive modifiche e integrazioni, limitatamente alle disposizioni compatibili con il D.Lgs. n. 36/2023.

Art. 18 - Foro competente

1. Per qualsiasi controversia insorta tra le parti derivante o connessa al presente documento, ove la Stazione appaltante sia attore o convenuto è competente il Foro di Firenze con espressa rinuncia a qualsiasi altro.

RESPONSABILE UNICO DEL PROGETTO E ACCESSO AGLI ATTI

Ai fini della presente procedimento e ai sensi dell'art. 15 del D.Lgs. n. 36/2023 il Responsabile Unico del Progetto (RUP) è l'Ing. Enzo Di Carlo tel. 055/4387366.

Direttore dell'esecuzione del servizio è il Geol. Dr. Giorgio Mazzanti tel.055/4386367

Referente per questa fase del procedimento è la Dott.ssa Lara Isolani tel. 055/4382569.

Il diritto di accesso agli atti delle procedure di affidamento e di esecuzione dei contratti pubblici, è disciplinato dagli articoli 35 del D.Lgs. n. 36/2023 e 22 e seguenti della legge 7 agosto 1990, n. 241.

Il Dirigente Responsabile del Contratto
(Ing. Enzo Di Carlo)

Allegato D-RUP

In relazione all'affidamento del “ servizio di indagini geognostiche funzionali alla progettazione relativa all'intervento denominato Gora di Stiava, ripristino argini e adeguamento alla portata duecentennale, IV lotto” in località Montramito- Massarosa(LU) cod. int. 09 IR015/G4, CUP E77B14000360005, CIG **B3FF00FBOC**, si indica quale RUP, il Dirigente del settore Genio Civile Toscana Nord, Ing. Enzo Di Carlo.

Allegato E

In relazione all'affidamento del “ servizio di indagini geognostiche funzionali alla progettazione relativa all'intervento denominato Gora di Stiava, ripristino argini e adeguamento alla portata duecentennale, IV lotto” in località Montramito- Massarosa(LU) cod. int. 09IR015/G4,CUP E77B14000360005, CIG **B3FF00FB0C**, si indica quale Direttore dell'esecuzione del servizio, il dipendente del Settore Genio Civile Toscana Nord, Dr. Geol. Giorgio Mazzanti.

**REGIONE TOSCANA****Ordinanza commissariale N° 140 del 19/11/2024***Oggetto:*

Adeguamento del SAL 3 dell'appalto "Cassa di espansione sul Torrente Stella in Località Pontassio nel Comune di Quarrata", "D.L. 91/2014 - D.L. 133/2014 - Accordo di Programma del 3.11.2010 Terzo atto integrativo - Intervento codice 09IR504/G1", in coerenza alle previsioni di cui all'art. 26 del Decreto Legge 17 maggio 2022, n. 50. (CUP: D87B17000060002 - CIG: 8990283839).

Gestione Commissariale: Commissario di Governo contro il dissesto idrogeologico, ai sensi dell'art. 10 D.L. 91/2014 conv. in L. 116/2014 e dell'art. 7 D.L. 133/2014 conv. in L. 164/2014

Direzione Proponente: DIREZIONE DIFESA DEL SUOLO E PROTEZIONE CIVILE

Struttura Proponente: SETTORE GENIO CIVILE VALDARNO CENTRALE

Dirigente Responsabile: Fabio MARTELLI

Pubblicità / Pubblicazione: Atto pubblicato su BURT e Banca Dati (PBURT/PBD)

ALLEGATI N°0

ATTI COLLEGATI N°0

Il presente atto è pubblicato in Amministrazione Trasparente ai sensi articolo 42 Dlgs 33/2013

IL COMMISSARIO DI GOVERNO CONTRO IL DISSESTO IDROGEOLOGICO

VISTO l'Accordo di Programma tra il Ministero dell'Ambiente e della Tutela del Territorio e del Mare e la Regione Toscana del 3 novembre 2010, finalizzato alla programmazione e al finanziamento di interventi urgenti e prioritari per la mitigazione del rischio idrogeologico, che, tra l'altro, prevede all'art. 5, che per l'attuazione dell'Accordo di Programma i Sottoscrittori si avvarranno di uno o più Commissari Straordinari, di cui all'art. 17, comma 1 del Decreto Legge 30 dicembre 2009, n. 195;

VISTO il Terzo Atto Integrativo al citato Accordo di Programma del 3 novembre 2010 tra Ministero dell'Ambiente e della Tutela del Territorio e del Mare e la Regione Toscana, trasmesso dal Ministero, a seguito di avvenuta sottoscrizione digitale tra le parti, con nota prot. n. 27216 del 19/12/2017;

VISTO l'art. 10 del decreto-legge 24 giugno 2014, n. 91 convertito, con modificazioni dalla L. 11 agosto 2014, n. 116 che ha previsto il subentro, a decorrere dall'entrata in vigore del D.L. citato, dei Presidenti delle Regioni nelle funzioni dei commissari straordinari delegati per il sollecito espletamento delle procedure relative alla realizzazione degli interventi di mitigazione del rischio idrogeologico individuati negli Accordi di programma MATTM-Regioni sottoscritti ai sensi dell'art. 2, comma 240, della L. 23 dicembre 2009, n. 191 e nella titolarità delle relative contabilità speciali;

VISTO in particolare, il comma 11 dell'art. 10 del D.L. 91/2014 che prevede l'adozione di apposito D.P.C.M. per definire i criteri, le modalità e l'entità delle risorse destinate al finanziamento degli interventi in materia di mitigazione del rischio idrogeologico, su proposta del Ministro dell'Ambiente e della Tutela del Mare, di concerto, per quanto di competenza, con il Ministro delle Infrastrutture e dei Trasporti;

VISTO il decreto-legge 12 settembre 2014, n. 133, convertito con modificazioni dalla legge 11 novembre 2014, n. 164, così detto "*Sblocca Italia*" e, in particolare, l'articolo 7 comma 2;

RICHIAMATO l'Accordo di Programma per l'utilizzo delle risorse destinate al finanziamento di interventi urgenti e prioritari per la mitigazione del rischio idrogeologico individuati con D.P.C.M. 15 settembre 2015, fra Presidenza del Consiglio dei Ministri, MATTM, Regione Toscana e Città Metropolitana di Firenze, approvato con decreto ministeriale n. 550 del 25.11.2015 e registrato alla Corte dei Conti il 21 dicembre 2015;

VISTA l'Ordinanza del Commissario n. 24 del 27 marzo 2018 "D.L. 91/2014 conv. in Legge 116/2014 – D.L. 133/2014 conv. in Legge 164/2014 – Accordo di Programma del 3/11/2010 – terzo Atto integrativo – Approvazione degli elenchi degli interventi e disposizioni per l'attuazione degli stessi;

CONSIDERATO che nel sopra citato terzo atto integrativo è compreso l'intervento codice 09IR504/G1 - Cassa di espansione sul Torrente Stella (Lotto 3);

CONSIDERATO che, con la sopra citata Ordinanza n. 24/2018 il Commissario ha disposto di procedere direttamente all'attuazione dell'intervento di cui sopra individuando il Settore Genio Civile Valdarno Centrale come riferimento per l'attuazione dell'intervento;

CONSIDERANDO che per l'attuazione di tale intervento l'Ordinanza n. 24/2018 dispone che siano utilizzate le disposizioni dell'allegato B dell'Ordinanza n. 60/2016 con le precisazioni riportate nella medesima Ordinanza n. 24/2018;

DATO ATTO che, in conformità all'Ordinanza commissariale n. 24/2018, quale Dirigente responsabile del contratto (D.R.C.) per l'intervento in oggetto è individuato il Dirigente responsabile del Settore Genio Civile Valdarno Centrale;

DATO ATTO che con Decreto n. 9713 del 12 giugno 2019 del Direttore della Direzione Difesa del Suolo e Protezione Civile, con oggetto "Interventi di competenza della Direzione Difesa del suolo e Protezione civile - Aggiornamento e integrazione dei gruppi di lavoro per le funzioni tecniche", sono stati individuati il Responsabile Unico del Procedimento ed i componenti del gruppo di progettazione dell'intervento "Cassa di Laminazione Pontassio (torr. Stella) Lotto 3"; 09IR504/G1 - Cassa di espansione sul Torrente Stella (Lotto 3)

VISTO il Decreto n. 9638 del 25/06/2020 del Direttore della Direzione Difesa del Suolo e Protezione Civile nonché i Decreti dirigenziali n. 19674 del 04/10/2022 e n. 24130 del 13/11/2023 con i quali risulta aggiornato il gruppo tecnico dell'intervento in oggetto;

RICHIAMATA l'Ordinanza commissariale n. 192 del 01/12/2021 con la quale è stato approvato il progetto esecutivo finalizzato alla realizzazione del terzo stralcio funzionale della "Cassa di espansione sul Torrente Stella in Località Pontassio nel Comune di Quarrata" (CUP: D87B17000060002 - CIG: 8990283839) e indetta la procedura di affidamento dei lavori, mediante procedura aperta, ai sensi degli articoli 36, commi 2, lettera d), e 9, e 60 del D.Lgs. n. 50/2016, da aggiudicarsi con il criterio del minor prezzo rispetto all'importo dei lavori a base di gara, ai sensi dell'art. 36, comma 9-bis, del D.Lgs. n. 50/2016;

VISTA l'Ordinanza n. 174 del 16/12/2022 che dispone l'aggiudicazione efficace della procedura di gara per l'affidamento dei lavori terzo stralcio funzionale della "Cassa di espansione sul Torrente Stella in Località Pontassio nel Comune di Quarrata". (CUP: D87B17000060002 - CIG: 8990283839) a favore della Impresa S.T.E.S. Costruzioni S.r.L., C.F. e P. IVA 06568910480, con sede legale in Montelupo Fiorentino (FI), Via Impruneta, 38 - Cap 50056, che ha offerto un ribasso del 26,118% sull'importo a base di gara, per un importo offerto pari ad Euro 1.546.539,52 oltre Euro 26.604,16 per costi della sicurezza non soggetti a ribasso e IVA al 22% pari ad Euro 346.091,61, per un totale di Euro 1.919.235,29;

DATO ATTO che in data 08/03/2023 è stato stipulato il contratto in forma pubblica amministrativa a cura dell'Ufficiale rogante in modalità elettronica secondo a quanto disposto dall'art. 32, comma 14, del D.Lgs. n. 50/2016 e dalla D.G.R.T. 105/2020, allegato C, paragrafo 4 con l'Impresa S.T.E.S. Costruzioni S.r.L. avente sede legale a Montelupo Fiorentino (FI);

DATO ATTO che in data 20 aprile 2023 sono stati consegnati i lavori, come da verbale agli atti del Settore Genio Civile Valdarno Centrale;

VISTA l'Ordinanza n. 24 del 21/03/2024 che riconosce l'adeguamento del SAL 1 in relazione all'appalto dei lavori terzo stralcio funzionale della "Cassa di espansione sul Torrente Stella in Località Pontassio nel Comune di Quarrata", in coerenza alle previsioni di cui all'art. 26 del Decreto Legge 17 maggio 2022, n. 50;

Vista l'ordinanza n. 40 del 15/05/2024 avente ad oggetto "D.L. 91/2014 - D.L. 133/2014 - Accordo di Programma del 3.11.2010 Terzo atto integrativo – Intervento codice 09IR504/G1 "Cassa di espansione sul Torrente Stella (Lotto 3)" CUP: D87B17000060002. Adeguamento del SAL 2 dell'appalto in coerenza alle previsioni di cui all'art. 26 del Decreto Legge 17 maggio 2022, n. 50;

DATO ATTO che, il quadro economico dell'intervento in parola, a seguito dell'adeguamento di cui all'Ordinanza 40/2024, risulta così rimodulato:

LAVORI e SICUREZZA

a	Lavori a misura	€ 1.546.539,52
	totale a): lavori soggetti a ribasso	€ 1.546.539,52
b	Importo per l'attuazione dei Piani di Sicurezza	26.604,16
	totale b): sicurezza non soggetta a ribasso	26.604,16
	a+b) Totale lavori+sicurezza	€ 1.573.143,68

SOMME A DISPOSIZIONE

c.1	Espropri e occupazioni Spese correlate alle acquisizioni degli immobili e conclusione tecnico-amministrativa dei lotti (registrazione, trascrizione atti, volture, indennità varie, rilievi, frazionamenti,	€ 1.109.440,63
c.2	soprassuoli, svalutazioni ecc.)	€ 1.290.559,37
c.3	Bonifica bellica	€ 40.000,00
c.4	Coordinatore Sicurezza in fase di progettazione e esecuzione	€ 12.900,00
c.5	Verifica e supporto al RUP per validazione	€ 6.588,00
c.6	Verifiche strutturali e geotecniche	€ 5.626,08

c.7	Indagini geognostiche e geofisiche	€ 6.036,56
c.8	Analisi e prove di laboratorio geotecnico e chimico	€ 9.413,34
c.9	Verifiche di addensamento in corso d'opera	€ 13.000,00
c.10	Servizio supporto progettazione opera di scarico di sicurezza	€ 50.625,12
c.11	Monitoraggio falda	€ 3.000,00
c.12	Art. 113 (incentivi per funzioni tecniche) D.lgs 50/2016	€ 42.397,21
c.13	Oneri per l'allaccio ENEL della fornitura elettrica potenza fino a 80 kw in BT	€ 5.000,00
c.14	Pubblicazioni e ANAC	€ 9.000,00
c.15	Eventuale adeguamento costi aziendali Covid_19 (+2% spese generali: 17% su lavorazioni "a")	€ 36.403,64
c.16	Eventuale adeguamento attuazione dei Piani di Sicurezza "b" in periodo Covid_19	€ 462,68
c.17	Eventuale Importo Sicurezza Covid_19	€ 6.702,98
c.18	IVA su a+b) (22%)	€ 346.091,61
c.19	IVA su c.15)+c.16)+c.17) (22%)	€ 9.585,25
c.20	Imprevisti e arr.	€ 157.314,37
c.21	Adeguamento SAL 1 – art. 26 D.L. n. 50/2022	€ 97.234,00
c.22	Adeguamento SAL 2 – art. 26 D.L. n. 50/2022	€ 56.227,36
	totale c): somme a disposizione	€ 3.313.608,20
d	Ribasso d'asta	€ 363.248,12

TOTALE GENERALE (a+b+c+d) € 5.250.000,00

DATO ATTO che la spesa per la realizzazione dell'intervento in oggetto trova copertura finanziaria sul capitolo n. 11165 della contabilità speciale n. 5588 che presenta la necessaria disponibilità;

VERIFICATO che con ordinanza commissariale n. 61 del 09/08/2023 è stato assunto impegno di spesa per assicurazione dei progettisti interni ai sensi dell'art. 24 del D. Lgs. 50/2026 per euro 2.547,82 e che detto importo, per mero errore materiale non è stato indicato nel quadro economico di riferimento per l'approvazione del SAL2 di cui all'ordinanza commissariale n. 40 del 15/05/2024;

CHE, pertanto, si rende necessario provvedere all'adeguamento del quadro economico derivante dal SAL2 con la decurtazione dalla voce Ribasso d'asta della somma impegnata con ordinanza commissariale 61/2023 citata di euro 2547,82 e che verrà riportata nel quadro economico con la dicitura c.23 Assicurazione progettisti interni - art. 24, comma 4, del D. Lgs. 50/2016;

RICORDATO che il decreto legge n. 50 del 17/05/2022 prevede, all'art. 26, commi 6bis e 6ter, per gli appalti aggiudicati sulla base di offerte con termine finale di presentazione compreso tra il 1° gennaio 2022 e il 30 giugno 2023, relativamente alle lavorazioni eseguite o contabilizzate dal direttore dei lavori ovvero annotate, sotto la responsabilità dello stesso, nel libretto delle misure, dal 1° gennaio 2023 al 31 dicembre 2024, di adottare, anche in deroga a specifiche clausole contrattuali, gli stati d'avanzamento dei lavori (sal) applicando i prezzi aggiornati ai sensi del comma 2 dello stesso art. 26;

DATO ATTO che in conformità a quanto disposto dall'art. 26, commi 6 bis e 6ter, del d.l. 50/2022 il Direttore dei Lavori ha predisposto in data 6/9/2024 lo stato di avanzamento dei lavori "SAL n. 3" ed il RUP in data 16/10/2024 ha predisposto il relativo certificato di pagamento n. 3 per il pagamento della rata n. 1 di euro 141.580,59;

CONSIDERATO che l'importo indicato nel suddetto certificato di pagamento straordinario ammonta ad euro 141.580,59 oltre iva 22% di euro 31.147,73 per un totale di euro 172.728,32 in conformità alla valutazione del direttore lavori, approvata dal RUP, conservata agli atti del Settore Genio Civile Valdarno Centrale;

TENUTO CONTO che l'agenzia delle entrate con la risoluzione 39/e del 13/07/2022 ha chiarito che, per ciò che concerne l'applicazione dell'iva sulle somme in compensazione, "si ritiene che le stesse assumano natura di integrazione dell'originario corrispettivo stabilito per l'esecuzione dell'opera o del servizio e come tale risultano rilevanti ai fini dell'imposta sul valore aggiunto, secondo le modalità e l'aliquota già previste per l'originario contratto di appalto. Al riguardo, l'articolo 13 del d.P.R. n. 633 del 1972, sopra richiamato, che sancisce il

principio di onnicomprensività del corrispettivo, dispone che la base imponibile delle cessioni di beni e delle prestazioni di servizi è costituita dall'ammontare complessivo dei corrispettivi dovuti al cedente o prestatore secondo le condizioni contrattuali "aumentato delle integrazioni direttamente connesse con i corrispettivi dovuti da altri soggetti.";

CONSIDERATO che l'importo della suddetta valutazione determinata ai sensi dall'art. 26, commi 6bis e 6ter, del d.l. 50/2022 trova copertura tramite le somme allocate alla voce d) ribasso d'asta;

CONSIDERATO che il quadro economico dell'intervento in oggetto viene aggiornato come segue:

-inserendo la nuova voce: c.23 Assicurazione progettisti interni - art. 24, comma 4, del D. Lgs. 50/2016 dell'importo di euro 2.547,82

-inserendo la nuova voce: c.24 Adeguamento SAL3 – art. 26 D.L. n. 50/2022 dell'importo di euro 172.728,32 a valere sulla voce d) “Ribasso d’asta”, come di seguito riportato:

LAVORI e SICUREZZA		
a	Lavori a misura	€ 1.546.539,52
	totale a): lavori soggetti a ribasso	€ 1.546.539,52
b	Importo per l'attuazione dei Piani di Sicurezza	26.604,16
	totale b): sicurezza non soggetta a ribasso	26.604,16
	a+b) Totale lavori+sicurezza	€ 1.573.143,68
SOMME A DISPOSIZIONE		
c.1	Espropri e occupazioni	€ 1.109.440,63
	Spese correlate alle acquisizioni degli immobili e conclusione tecnico-amministrativa dei lotti (registrazione, trascrizione atti, vulture, indennità varie, rilievi, frazionamenti, soprassuoli, svalutazioni ecc.)	€ 1.290.559,37
c.2	Bonifica bellica	€ 40.000,00
c.3	Coordinatore Sicurezza in fase di progettazione e esecuzione	€ 12.900,00
c.4	Verifica e supporto al RUP per validazione	€ 6.588,00
c.5	Verifiche strutturali e geotecniche	€ 5.626,08
c.6	Indagini geognostiche e geofisiche	€ 6.036,56
c.7	Analisi e prove di laboratorio geotecnico e chimico	€ 9.413,34
c.8	Verifiche di addensamento in corso d'opera	€ 13.000,00
c.9	Servizio supporto progettazione opera di scarico di sicurezza	€ 50.625,12
c.10	Monitoraggio falda	€ 3.000,00
c.11	Art. 113 (incentivi per funzioni tecniche) D.lgs 50/2016	€ 42.397,21
c.12	Oneri per l'allaccio ENEL della fornitura elettrica potenza fino a 80 kw in BT	€ 5.000,00
c.13	Pubblicazioni e ANAC	€ 9.000,00
c.14	Eventuale adeguamento costi aziendali Covid_19 (+2% spese generali: 17% su lavorazioni "a")	€ 36.403,64
c.15	Eventuale adeguamento attuazione dei Piani di Sicurezza "b" in periodo Covid_19	€ 462,68
c.16	Eventuale Importo Sicurezza Covid_19	€ 6.702,98
c.17	IVA su a+b) (22%)	€ 346.091,61
c.18	IVA su c.15)+c.16)+c.17) (22%)	€ 9.585,25
c.19	Imprevisti e arr.	€ 157.314,37
c.20	Adeguamento SAL 1 – art. 26 D.L. n. 50/2022	€ 97.234,00
c.21	Adeguamento SAL 2 – art. 26 D.L. n. 50/2022	€ 56.227,36
c.22	Assicurazione progettisti interni - art. 24, comma 4, del D. Lgs. 50/2016	€ 2.547,82
c.23	Adeguamento SAL 3 – art. 26 D.L. n. 50/2022	€ 172.728,32
c.24		€ 3.488.884,34

d Ribasso d'asta € 187.971,98

TOTALE GENERALE (a+b+c+d) € 5.250.000,00

VERIFICATA l'invarianza del possesso dei requisiti di ordine generale di cui all'art. 80 del D.Lgs. 50/2016 dell'appaltatore;

RITENUTO, di assumere, col presente atto, sul capitolo n. 11165 contabilità speciale n. 5588, che presenta la necessaria disponibilità, l'impegno a favore della Impresa S.T.E.S. Costruzioni S.r.L. (codice CONTSPEC 7505), C.F. e P. IVA 06568910480, con sede legale in Montelupo Fiorentino (FI), Via Impruneta, 38 - Cap 50056, di euro 141.580,59 oltre euro 31.147,73 per IVA 22% per un totale di euro 172.728,32;

ORDINA

Per le motivazioni espresse in narrativa e qui integralmente richiamate:

1. di prendere atto che con ordinanza commissariale n. 61 del 09/08/2023 è stato assunto impegno di spesa per assicurazione dei progettisti interni ai sensi dell'art. 24 del D. Lgs. 50/2016 per euro 2.547,82 e che detto importo, per mero errore materiale non è stato indicato nel quadro economico di riferimento per l'approvazione del SAL2 di cui all'ordinanza commissariale n. 40 del 15/05/2024;
2. di provvedere all'adeguamento del quadro economico derivante dal SAL2 con la decurtazione dalla voce Ribasso d'asta della somma impegnata con ordinanza commissariale 61/2023 citata di euro 2547,82 e che verrà riportata nel quadro economico con la dicitura c.23 Assicurazione progettisti interni - art. 24, comma 4, del D. Lgs. 50/2016;
3. di riconoscere, in relazione all'appalto dei lavori terzo stralcio funzionale della "Cassa di espansione sul Torrente Stella in Località Pontassio nel Comune di Quarrata", in coerenza alle previsioni di cui all'art. 26 del Decreto Legge 17 maggio 2022, n. 50 l'importo di euro 141.580,59 oltre euro 31.147,73 per IVA 22% di per un totale di euro 172.728,32;
4. di procedere alla totale copertura dell'importo di cui al punto 3, pari ad euro 172.728,32, a valere sulle risorse allocate alla voce d) "Ribasso d'asta" del quadro economico;
5. di approvare, per quanto sopra riportato e con riferimento all'intervento in oggetto, il seguente quadro economico
 - inserendo la nuova voce: c.23 Assicurazione progettisti interni - art. 24, comma 4, del D. Lgs. 50/2016 dell'importo di euro 2.547,82
 - inserendo la nuova voce: c.24 Adeguamento SAL3 – art. 26 D.L. n. 50/2022 dell'importo di euro 172.728,32
 - a valere sulla voce d) "Ribasso d'asta come di seguito evidenziato:

LAVORI e SICUREZZA

a Lavori a misura € 1.546.539,52

totale a): lavori soggetti a ribasso € 1.546.539,52

b Importo per l'attuazione dei Piani di Sicurezza 26.604,16

totale b): sicurezza non soggetta a ribasso 26.604,16

a+b) Totale lavori+sicurezza € 1.573.143,68

SOMME A DISPOSIZIONE

c.1 Espropri e occupazioni € 1.109.440,63

c.2 Spese correlate alle acquisizioni degli immobili e conclusione tecnico-amministrativa dei lotti (registrazione, trascrizione atti, vulture, indennità varie, rilievi, frazionamenti, € 1.290.559,37

soprassuoli, svalutazioni ecc.)	
c.3 Bonifica bellica	€ 40.000,00
c.4 Coordinatore Sicurezza in fase di progettazione e esecuzione	€ 12.900,00
c.5 Verifica e supporto al RUP per validazione	€ 6.588,00
c.6 Verifiche strutturali e geotecniche	€ 5.626,08
c.7 Indagini geognostiche e geofisiche	€ 6.036,56
c.8 Analisi e prove di laboratorio geotecnico e chimico	€ 9.413,34
c.9 Verifiche di addensamento in corso d'opera	€ 13.000,00
c.10 Servizio supporto progettazione opera di scarico di sicurezza	€ 50.625,12
c.11 Monitoraggio falda	€ 3.000,00
c.12 Art. 113 (incentivi per funzioni tecniche) D.lgs 50/2016	€ 42.397,21
c.13 Oneri per l'allaccio ENEL della fornitura elettrica potenza fino a 80 kw in BT	€ 5.000,00
c.14 Pubblicazioni e ANAC	€ 9.000,00
Eventuale adeguamento costi aziendali Covid_19 (+2% spese generali: 17% su lavorazioni "a")	€ 36.403,64
c.16 Eventuale adeguamento attuazione dei Piani di Sicurezza "b" in periodo Covid_19	€ 462,68
c.17 Eventuale Importo Sicurezza Covid_19	€ 6.702,98
c.18 IVA su a+b) (22%)	€ 346.091,61
c.19 IVA su c.15)+c.16)+c.17) (22%)	€ 9.585,25
c.20 Imprevisti e arr.	€ 157.314,37
c.21 Adeguamento SAL 1 – art. 26 D.L. n. 50/2022	€ 97.234,00
c.22 Adeguamento SAL 2 – art. 26 D.L. n. 50/2022	€ 56.227,36
c.23 Assicurazione progettisti interni - art. 24, comma 4, del D. Lgs. 50/2016	€ 2.547,82
c.24 Adeguamento SAL 3 – art. 26 D.L. n. 50/2022	€ 172.728,32
	€ 3.488.884,34
d Ribasso d'asta	€ 187.971,98

TOTALE GENERALE (a+b+c+d) € 5.250.000,00

- di impegnare a favore della Società S.T.E.S. Costruzioni S.r.L. (codice CONTSPEC 7505) C.F. e P. IVA 06568910480, con sede legale in Montelupo Fiorentino (FI), Via Impruneta, 38 - Cap 50056, l'importo di euro 141.580,59 oltre euro 31.147,73 per IVA 22% per un totale di euro 172.728,32 sul capitolo n. 11165 della contabilità speciale n. 5588;
- di procedere alla liquidazione delle somme alla Società S.T.E.S. Costruzioni S.r.L., con le modalità stabilite nel contratto del 08/03/2023;
- di procedere ai sensi dell'art. 29, comma 1, del D.Lgs 50/2016, alla pubblicazione della presente Ordinanza sul Profilo del Committente, nella sezione "Amministrazione Trasparente".

Il presente atto è pubblicato integralmente sul BURT ai sensi degli articoli 4, 5 e 5 bis della L.R. 23/2007 e sulla banca dati degli atti amministrativi della Giunta Regionale ai sensi dell'art. 18 della L.R. n. 23/2007.

Il Dirigente Responsabile
Fabio Martelli

Il Commissario di Governo
Eugenio Giani

Il Direttore
Giovanni Massini

MODALITÀ TECNICHE PER L'INVIO DEGLI ATTI DESTINATI ALLA PUBBLICAZIONE

Con l'entrata in vigore dal 1 gennaio 2008 della L.R. n. 23 del 23 aprile 2007 "Nuovo ordinamento del Bollettino Ufficiale della Regione Toscana e norme per la pubblicazione degli atti. Modifiche alla legge regionale 20 gennaio 1995, n. 9 (Disposizioni in materia di procedimento amministrativo e di accesso agli atti)", cambiano le tariffe e le modalità per l'invio degli atti destinati alla pubblicazione sul B.U.R.T.

Tutti gli Enti inserzionisti devono inviare i loro atti per la pubblicazione sul B.U.R.T. in formato esclusivamente digitale. Le modalità tecniche per l'invio elettronico degli atti destinati alla pubblicazione sono state stabilite con Decreto Dirigenziale n. 5615 del 12 novembre 2007. **L'invio elettronico avviene mediante interoperabilità dei sistemi di protocollo informatici (DPR 445/2000 artt. 14 e 55) nell'ambito della infrastruttura di Cooperazione Applicativa Regionale Toscana. Le richieste di pubblicazione firmate digitalmente (D.Lgs. 82/2005) devono obbligatoriamente contenere nell'oggetto ESCLUSIVAMENTE la dicitura "PUBBLICAZIONE BURT", hanno come allegato digitale l'atto di cui è richiesta la pubblicazione. Per gli enti ancora non dotati del protocollo elettronico, per i soggetti privati e le imprese la trasmissione elettronica deve avvenire esclusivamente tramite posta certificata (PEC) all'indirizzo regionetoscana@postacert.toscana.it**

Il materiale da pubblicare deve pervenire all'Ufficio del B.U.R.T. entro il mercoledì per poter essere pubblicato il mercoledì della settimana successiva.

Il costo della pubblicazione è a carico della Regione.

La pubblicazione degli atti di enti locali, altri enti pubblici o soggetti privati obbligatoria per previsione di legge o di regolamento è effettuata senza oneri per l'ente o il soggetto interessato.

I testi da pubblicare, trasmessi unitamente alla istanza di pubblicazione, devono possedere i seguenti requisiti formali:

SPECIFICHE TECNICHE PER L'INVIO DEGLI ATTI AL B.U.R.T

I documenti che dovranno pervenire ai fini della pubblicazione sul B.U.R.T. devono seguire i seguenti parametri

FORMATO

A4

Verticale

Times new roman

Corpo **10**

Interlinea esatta **13 pt**

Margini **3 cm** per lato

Il CONTENUTO del documento deve essere poi così composto

NOME ENTE

TIPOLOGIA ATTO (DELIBERAZIONE-DECRETO-DETERMINAZIONE-ORDINANZA- AVVISO ...)

NUMERO ATTO e DATA (se presenti)

OGGETTO dell'atto

TESTO dell'atto

FIRMA dell'atto in fondo allo stesso

NON DEVONO essere inseriti numeri di pagina e nessun tipo di pièdipagina

Per il documento che contiene allegato/allegati, è preferibile che gli stessi siano inseriti nello stesso file del documento in ordine progressivo (allegato 1, allegato 2...). In alternativa potranno essere inseriti in singoli file nominati con riferimento all'atto (<nomefile_atto>_Allegato1.pdf, <nomefile_atto>_Allegato2.pdf, ", ecc.)

ALLEGATI: FORMATO PAGINA A4 girato in verticale - MARGINI 3cm PER LATO

IL FILE FINALE (testo+allegati) deve essere redatto in **formato PDF/A**